

COMUNE
DI



CONSUNTIVO
2021

In copertina: stemma del Comune di Caslano

Descrizione araldica dello stemma: di rosso, al castello a due torri irregolari d'argento, chiuso e finestrato di nero, sinistrato da un pino di verde, il tutto fondato su di un terrazzo, spaccato di verde e d'azzurro, da una divisa ondata d'argento.

Antica forma: Castellano. 1126 prima menzione; 1335, figura come Comune.

Una prima convocazione dei Vicini ad essere nota è del 6 febbraio 1680.

Secondo la tradizione, sarebbe esistito nel villaggio un castello romano. Sono pure note opere di fortificazioni, delle quali è sconosciuta l'epoca di costruzione. Lo stemma adottato da Patriziato e dal Comune, figura sulla bandiera del primo. La Parrocchia ha un vecchio sigillo con l'effigie di S. Cristoforo.

(Fonte: Armoriale Ticinese, di Gastone Cambin, ed. 1953 in occasione del 150° dell'entrata del Ticino nella Confederazione Svizzera.)

I N D I C E

MESSAGGIO MUNICIPALE

1 - 43

Commento ai dicasteri:

- Amministrazione	17	-	19
- Istruzione e cultura	20	-	21
- Pianificazione e ambiente	22	-	24
- Attività sociali	25	-	27
- Costruzioni	28	-	29
- Istituzioni	30	-	31
- Finanze	32	-	35
- Imposte	36	-	38
- Bilancio patrimoniale	39	-	40
- Tabella attribuzioni dal fondo Fondo Kever F. e E.	41	-	41
- Tabella legati	42	-	42

CONTI

44 - 167

Gestione Corrente:

- rapporto di revisione		--	
- elenco dicasteri e centri d'imputazione contabile	44	-	45
- ricapitolazione conto economico	46	-	49
- ricapitolazione per genere di conto	50	-	59
- conti di gestione corrente	60	-	124
- tabella ripartizione funzionale per genere di conto	125	-	125

Bilancio:

- riassunto del bilancio	126	-	126
- ricapitolazione per genere di conto	127	-	132
- bilancio di chiusura	133	-	141

Investimenti:

- elenco dicasteri e centri d'imputazione contabile	142	-	142
- ricapitolazione conto d'investimento	143	-	145
- ricapitolazione per genere d'investimento	146	-	148
- conti d'investimento	149	-	166
- tabella ripartizione funzionale per genere di conto	167	-	167

ALLEGATI

- Riassunto generale suddiviso in 3 stadi
- Stato del capitale proprio
- Tabella riassuntiva delle imposte da incassare
- Conto dei flussi dei mezzi liquidi
- Analisi finanziaria con calcolo dei principali indicatori finanziari
- Tabella dei cespiti
- Tabella del controllo dei crediti
- Tabella dei debiti e degli impegni eventuali
- Tabella delle partecipazioni

**MESSAGGIO MUNICIPALE N. 1342/2022**

accompagnante i bilanci consuntivi del Comune di Caslano per l'anno 2021

Caslano, 9 maggio 2022

All'Onorando
Consiglio comunale di

Caslano

Onorevoli Signori Presidente e Consiglieri,

Il presente messaggio propone al vostro esame, per approvazione, i conti consuntivi del Comune per l'anno 2021.

Il risultato d'esercizio del Comune è così composto:

RICAVI CORRENTI	18'400'111.88
SPESE CORRENTI	18'310'286.84
AVANZO D'ESERCIZIO	<u>89'825.04</u>



L'esercizio 2021 chiude con un avanzo d'esercizio di fr. 89'825.04 contro un avanzo preventivato pari a fr. 32'700.00.

Alcune voci hanno caratterizzato in maniera marcata questo esercizio. Il relativo commento lo potrete trovare all'interno dei singoli dicasteri.

Tra queste, in particolare, citiamo:

- un maggior onere per contributi alla cassa pensione di fr. 81'776.40, dovuto al recupero di premi arretrati per il periodo 2017-2021, riguardanti dipendenti che pur superando la soglia salariale d'ingresso LPP non vennero annunciati alla cassa pensione;
- il contributo per anziani ospiti di istituti, la cui spesa complessiva è di fr. 1'656'289.57 contro un preventivo di fr. 1'300'000.00, maggiorata dai costi che la pandemia Covid-19 ha causato a tutto il settore sociosanitario;
- un maggior costo per le spese di energia e manutenzione dell'illuminazione pubblica a causa di un'errata delimitazione temporale di alcune fatture delle AIL SA, che hanno comportato la registrazione di costi riferiti al 2020 nel consuntivo 2021 per un totale di fr. 67'744.45. Analogo discorso vale per il consumo di energia termica, per il quale è stata registrata nel 2021 una fattura delle AIL SA del 2020 di fr. 51'177.10;
- costi più elevati per la manutenzione stradale ordinaria di fr. 413'576.96 contro un preventivo di fr. 200'000.00. Nel 2021 sono stati effettuati diversi interventi che non era stato possibile realizzare nel 2020 a causa della pandemia. Si ricorda infatti che nel 2020 vennero spesi solo fr. 48'442.48, risparmiando fr. 151'557.52 rispetto al preventivo di quell'anno;
- minori costi per le spese di ammortamento principalmente per il fatto che i costi generati dall'investimento del Consorzio depurazione delle acque della Magliasina non andavano considerati negli ammortamenti ordinari del Comune. Si è generata quindi una differenza di fr. – 113'000.00 rispetto al preventivo;
- minori costi per spese finanziarie grazie al perdurare di tassi d'interesse storicamente bassi e grazie al fatto che solo la metà degli investimenti netti previsti a preventivo sono stati poi effettivamente realizzati, riducendo il bisogno di finanziamento del Comune. Il risparmio è stato di ca. fr. 57'000.00;
- minori costi per stipendi in organico presso la Polizia intercomunale Malcantone Ovest per ca. fr. 133'000.00, rispetto al preventivo che prevedeva di raggiungere subito 10 effettivi in organico, cosa che non è avvenuta;
- maggiori sopravvenienze fiscali per gli anni 2020 e precedenti per fr. 597'647.95 contro fr. 300'000.00 a preventivo;

- maggiori incassi per imposte speciali e suppletorie, fr. 147'726.40 contro un preventivo di fr. 10'000.00. Si tratta di recuperi di imposte riferite ad autodenunce fiscali spontanee, che, come tali, non sono prevedibili;
- una valutazione del gettito 2021 nettamente superiore rispetto al preventivo (+ fr. 302'000.00), dovuta al fatto che in sede di preventivo era stata considerata una riserva prudenziale di fr. 600'000.00 per gli effetti che la pandemia avrebbe potuto causare ai redditi delle persone fisiche e giuridiche. Alla prova dei fatti sembrerebbe che fortunatamente la pandemia non abbia intaccato, mediamente, i redditi dei cittadini;
- minori ricavi per imposte alla fonte (fr. 714'073.44 contro un preventivo di fr. 1 mio). Il principale contribuente di Caslano nel corso del 2020 ha mancato il termine per presentare i suoi conteggi all'Ufficio delle imposte alla fonte e di conseguenza il Comune ha ricevuto un conguaglio per l'anno 2020 e acconti per l'anno 2021 nettamente inferiori rispetto al solito. È stato prudenzialmente contabilizzato un ricavo di fr. 587'000.00 in attesa di ricevere il conguaglio corretto nel corso del 2022.

La situazione finanziaria del Comune può considerarsi solida malgrado l'uscita da una pandemia che ha causato non poche difficoltà a tutta la comunità. L'evoluzione del gettito d'imposta appare in costante crescita. La previsione del gettito per l'anno 2021 è stata effettuata partendo dai dati riferiti all'anno fiscale 2019 e tenendo conto di alcuni fattori correttivi e prudenziali. La valutazione è stata oggetto di verifica da parte dell'ufficio di revisione.

Il dettaglio delle registrazioni effettuate è:

• fr.	7'900'000.00	gettito persone fisiche;
• fr.	141'000.00	gettito imposta personale;
• fr.	1'000'000.00	gettito persone giuridiche;
• fr.	713'000.00	gettito imposta immobiliare.

La valutazione delle sopravvenienze di fr. 597'647.95 è stata allestita in base alle distinte del Centro Sistemi Informativi aggiornate al 5 gennaio 2022.

L'importo netto assegnatoci relativo alle imposte alla fonte per l'esercizio 2020 è pari a fr. 684'439.54, nel quale però manca, come detto, l'apporto del principale contribuente, valutato in fr. 387'000.00 e che verosimilmente verrà considerato retroattivamente nel conguaglio del 2021. Il conteggio del 2020 ha influito negativamente anche sugli acconti che ci sono stati corrisposti per il 2021. Per tenere conto di tutto ciò, è stato registrato un ricavo di fr. 587'000.00 derivante dalla somma



di fr. 387'000.-. riferiti al conguaglio del maggior contribuente, e fr. 200'000.- riferiti agli acconti 2021 sottostimati.

I conti consuntivi 2021 fanno segnare un risultato globale negativo di fr. 2'427'399.10. Il debito pubblico è quindi aumentato di riflesso di fr. 2'568'442.35. Nel nuovo modello contabile MCA2 il risultato globale e la variazione del debito pubblico non coincidono più a causa del fatto che nel nuovo calcolo dell'autofinanziamento vengono considerati anche altri movimenti non monetari. Ad ogni modo non si differenziano di molto e si può ancora a livello approssimativo considerare il risultato globale come una stima della variazione del debito pubblico.

	2021 (cons.)	2021 (prev.)
avanzo/ (-) disavanzo d'esercizio	fr. 89'825.04	fr. 32'700.00
onere netto per investimenti	fr. -3'521'886.88	fr. -6'947'000.00
autofinanziamento	<u>fr. 1'094'487.78</u>	<u>fr. 1'221'500.00</u>
risultato globale	<u>fr. -2'427'399.10</u>	<u>fr. -5'725'500.00</u>

Il debito pubblico a fine anno si fissa a fr. 18'194'649.72 (anno precedente fr. 15'626'207.37), inclusa la parte dell'azienda acqua potabile che ora è integrata nei conti del Comune. Il pro-capite al 31.12.2021 (calcolato sulla popolazione effettiva pari a 4'408 unità) è di fr. 4'127.64 (2020: fr. 3'583.99, con acqua potabile).

L'accertamento del gettito fiscale cantonale anno 2018, effettuato nel mese di luglio 2021, è stato definito in fr. 12'976'202.00. contro l'ammontare di fr. 11'374'505.00, riferito all'accertamento 2017.

La liquidità creata durante l'anno (fr. 1'604'205.93) ha permesso di contenere l'indebitamento verso terzi, mantenendo invariati i debiti a medio-lungo termine rispetto al 2021 (fr. 12 mio.) e aumentando solo gli impegni a breve termine (+ fr. 2'374'098.53). Per maggiori dettagli si rinvia al conto dei flussi di liquidità. La particolare situazione del mercato dei capitali permette di continuare ancora a beneficiare di tassi molto vantaggiosi.

Gli investimenti lordi realizzati sono stati pari a fr. 4'043'653.18. Le entrate sono state di fr. 521'766.30. Gli investimenti netti ammontano quindi a fr. 3'521'886.88.

Il preventivo 2021 esponeva investimenti lordi per fr. 8'323'000.00 ed entrate per investimenti di fr. 1'376'000.00, per investimenti netti pari a fr. 6'947'000.00.

Con risoluzione pubblicata il 1° ottobre 2020 sono stati definiti i nuovi indici di capacità finanziaria dei comuni ticinesi per il biennio 2021-2022. Caslano è stato classificato nella fascia dei comuni finanziariamente medi/zona superiore (indice maggiore di 75.00 fino a 90.00) con un coefficiente IFF di 85.74 (89.50), corrispondente ad un coefficiente di partecipazione comunale del 47.00 (50.00) ed un coefficiente di distribuzione cantonale del 53.00 (50.00). La riduzione dell'IFF rappresenta un peggioramento della situazione finanziaria rispetto al biennio precedente. Quale conseguenza il Comune beneficerà di maggior sussidi da parte del Cantone per quanto attiene le spese da esso sussidiate e una minore partecipazione agli oneri cantonali.

Al presente messaggio, come previsto dall'articolo 22 del Regolamento sulla gestione finanziaria e sulla contabilità dei comuni, vengono inseriti una serie di allegati ai quali se ne aggiungono alcuni nuovi richiesti dal nuovo modello contabile MCA2. Gli allegati sono i seguenti:

- Riassunto generale del consuntivo a 3 stadi (novità MCA2);
- Tabella dei cespiti (novità MCA2);
- Tabella di controllo dei crediti;
- Tabella dei debiti con elenco degli impegni eventuali;
- Tabella delle partecipazioni (novità MCA2);
- Conto dei flussi dei mezzi liquidi;
- Tabella delle imposte da incassare (novità MCA2);
- Indicatori finanziari.

Il mandato per effettuare il controllo della contabilità 2021 è stato affidato alla società Interfida SA di Mendrisio. I risultati di questa verifica sono contenuti nel rapporto di revisione che è stato indirizzato al Municipio.

Una copia dello stesso verrà messo a disposizione della Commissione della gestione per quanto di sua competenza.



Le spese correnti si fissano a fr. 18'310'286.84, che nei confronti del preventivo risultano essere maggiori di fr. 423'086.84, (+ 2.4%). I ricavi ammontano a fr. 18'400'111.88, maggiori di fr. 480'211.88 (+ 2.7%).

L'evoluzione, invece, a livello di ogni singolo dicastero, del rapporto fra i dati di consuntivo e preventivo, è desumibile dalla seguente tabella:

Spese	Consuntivo	Preventivo	Variaz. %
Amministrazione	fr. 609'467.57	fr. 626'800.00	- 2.8%
Istruzione e cultura	fr. 2'968'393.18	fr. 2'915'350.00	+ 1.8%
Pianificazione e ambiente	fr. 1'072'079.58	fr. 1'096'800.00	- 2.3%
Attività sociali	fr. 5'422'599.84	fr. 5'178'300.00	+ 4.7%
Costruzioni	fr. 4'010'092.39	fr. 3'338'900.00	+ 20.1%
Istituzioni	fr. 1'952'423.66	fr. 2'110'350.00	- 7.5%
Finanze	fr. 2'037'552.75	fr. 2'419'700.00	- 15.8%
Imposte	fr. 237'677.87	fr. 201'000.00	+ 18.2%
Totale	fr. 18'310'286.84	fr. 17'887'200.00	+ 2.4%
Ricavi	Consuntivo	Preventivo	Variaz. %
Amministrazione	fr. 81'409.75	fr. 78'000.00	+ 4.4%
Istruzione e cultura	fr. 834'105.25	fr. 781'000.00	+ 6.8%
Pianificazione e ambiente	fr. 918'164.17	fr. 942'500.00	- 2.6%
Attività sociali	fr. 864'076.54	fr. 960'300.00	- 10.0%
Costruzioni	fr. 1'810'901.76	fr. 1'709'000.00	+ 6.0%
Istituzioni	fr. 1'463'811.59	fr. 1'408'300.00	+ 3.9%
Finanze	fr. 942'474.69	fr. 1'040'500.00	- 9.4%
Imposte	fr. 11'485'168.13	fr. 11'000'300.00	+ 4.4%
Totale	fr. 18'400'111.88	fr. 17'919'900.00	+ 2.7%

L'analisi delle singole categorie di spese e ricavi porta alle seguenti osservazioni (vedi tabella a pagina 7):

- **spese per il personale:** minor onere di fr. 108'479.90.
La voce è stata interessata dai seguenti fattori:
 - modifiche nell'organico dei dipendenti comunali e del corpo docenti;
 - le assenze prolungate di dipendenti e docenti;
 - l'onere per il pagamento di mercedi ai tutori e curatori;
 - la ritardata introduzione della figura del tutore intercomunale;
 - la difficoltà di reperire agenti idonei per il corpo di Polizia;
 Maggiori informazioni sono contenute nei singoli dicasteri.
- **spese per beni e servizi:** maggiori costi per fr. 474'156.56. Le voci che determinano questa variazione sono:
 - materiale d'ufficio, scolastico e stampati (- fr. 55'764.72);
 - acquisto mobili, macchine, veicoli ed attrezzature (- fr. 16'017.85);
 - acqua, energia e combustibili (+ fr. 77'045.95);
 - prestazioni per servizi e onorari (- fr. 14'146.92);
 - manutenzione stabili, strade e strutture (+ fr. 405'174.16);
 - manutenzione mobili, macchine, veicoli e attrezzature (- fr. 1'411.08);
 - locazioni, affitti, noleggi e tasse d'utilizzazione (+ fr. 5'859.00);
 - rimborso spese (+ fr. 56.55);
 - perdite su crediti (+ fr. 56'561.92);
 - altre spese per beni e servizi (+ fr. 16'799.55);
- **ammortamenti:** minor incidenza di fr. 121'749.40;
- **spese finanziarie:** minor spesa di fr. 57'157.18;
- **versamenti a fondi e finanziamenti speciali:** maggior costo di fr. 108'924.52, influenzato essenzialmente dal maggior utile del dicastero acqua potabile che è stato poi riportato a bilancio nel suo fondo specifico del capitale proprio.



- **spese di trasferimento:** maggior onere di fr. 262'346.15. Le voci che compongono questo genere di spesa presentano le seguenti variazioni:

• contributi alla Confederazione	+	fr.	6'871.25
• contributi al Cantone	+	fr.	4'317.18
• contributi a Comuni e Consorzi	+	fr.	484'610.97
• imprese di diritto pubblico	+	fr.	13'848.75
• organizzazioni non lucrative	-	fr.	100'854.60
• economie private	-	fr.	23'905.95
• ammortamenti di contributi per investim.	-	fr.	122'541.45

- **prelievi da fondi e finanziamenti speciali:** maggiori ricavi per fr. 48'770.93. Si tratta in particolare delle seguenti voci:
 - prelievi per manutenzione straordinaria delle canalizzazioni: + fr. 32'379.95
 - prelievi dal fondo FER: - fr. 16'870.20
 - prelievo dai fondi di canalizzazione e rifiuti a compensazione delle perdite: + fr. 33'261.18.
- **ricavi da trasferimento:** minor ricavo per fr. 18'338.02 pari al 2.50 %. Le voci che interessano questa posizione riguardano i rapporti con il Cantone, i Comuni e altri enti (vedi la voce spese di trasferimento). Da notare in particolare il maggior contributo dal Cantone per compensare gli effetti della riforma fiscale (+ fr. 16'398.14), minori rimborsi da parte dei Comuni (- fr. 69'196.26) e maggiori contributi da parte del Cantone (+ fr. 16'601.65).
- **addebiti e accrediti interni:** trattasi di ripartizioni interne. Entrambe le posizioni registrano una diminuzione che si neutralizza.
- **ricavi fiscali:** maggior ricavo di fr. 487'411.04. La differenza è riconducibile a quanto già indicato nei paragrafi precedenti sulla stima del gettito, imposte alla fonte, sopravvenienze e imposte suppletive.
- **regalie e concessioni:** maggior ricavo di fr. 5'397.00. Al presente centro di costo è stato registrato il versamento della tassa per la concessione dell'uso speciale delle strade comunali di fr. 115'943.00 nonché le tasse per l'occupazione del suolo pubblico.
- **tasse e retribuzioni:** maggior introito per fr. 64'628.26. Questa voce è stata fortemente influenzata dai rimborsi di assicurazioni infortuni e malattia.
- **ricavi diversi:** maggior introito di fr. 20'850.20. Si tratta di una voce di ricavo presente in molti centri di costo e rappresenta la somma di diversi piccoli importi.
- **ricavi finanziari:** maggior introito di fr. 5'946.38. Questa voce è composta da interessi attivi e dai ricavi d'utilizzo dei beni amministrativi, in particolare vanno citati i parchimetri con un maggior ricavo di fr. 22'203.50 che compensano i minori interessi attivi (- fr. 16'171.65).



DEBITO PUBBLICO AL 31 DICEMBRE 2021

Bilancio al 31.12.2021

<u>Capitale dei terzi</u>		
200 - impegni correnti	fr. 1'045'612.67	
201 - impegni a breve termine	fr. 9'478'866.95	
204 - Ratei e risconti passivi	fr. 1'023'331.58	
206 - Impegni a lungo termine	fr. 12'000'000.00	
208 - Accantonamenti a lungo termine	fr. 0.00	
209 - Impegni verso finanziamenti speciali e legati	fr. 4'162'918.53	fr. 27'710'729.73
<u>Beni patrimoniali</u>		
100 - Liquidità e piazzamenti a breve termine	fr. 288'463.47	
101 - Crediti	fr. 5'875'319.12	
104 - Ratei e risconti attivi	fr. 3'338'610.83	
107 - Investimenti finanziari a lungo termine	fr. -33'490.86	
108 - Investimenti materiali dei BP	fr. 47'177.45	fr. -9'516'080.01
<u>Debito pubblico al 31.12.2021</u>		fr. 18'194'649.72
<i>Debito pubblico al 01.01.2021</i>		<i>fr. 15'626'207.37</i>
<i>Variazione del debito pubblico nel 2021</i>		<i>fr. 2'568'442.35</i>

Considerato che la popolazione al 31 dicembre 2021 è di 4'408 unità, risulta un debito pubblico pro-capite di fr. 4'127.64. (2020: fr. 2'938.79; 2019: fr. 2'917.35; 2018: fr. 3'050.41; 2017: fr. 2'902.59; 2016: fr. 2'998.19; 2015: fr. 3'710.72; 2014: fr. 4'330.60).

**RISULTATO DELL'ESERCIZIO DEL COMUNE**

I dati concernenti la gestione 2021 sono evidenziati nella seguente tabella, ove sono indicate le corrispondenti cifre del preventivo 2021 (esprese in migliaia).

Piano conti	Descrizione	Consuntivo 2021			Preventivo 2021	
			in % su totale entrate	in % su preventivo 2021		in % su totale entrate
	SPESE CORRENTI					
30	Spese per il personale	6'173	33.55	98.25	6'283	35.13
31	Spese per beni e servizi e altre spese d'esercizio	4'295	23.34	112.41	3'821	21.36
33	Ammortamenti beni amministrativi	654	3.55	84.39	775	4.33
34	Spese finanziarie	76			133	
35	Versamenti a fondi e finanziamenti speciali	352	1.91	144.86	243	1.36
36	Spese di trasferimento	6'084	33.07	104.50	5'822	32.55
39	Addebiti interni	676	3.67	83.46	810	4.53
	Totale spese correnti	18'310	99.10	102.36	17'887	99.26
	Avanzo	89	0.48			
	RICAVI CORRENTI					
41	Regalie e concessioni	154	0.84	103.36	149	0.83
42	Tasse e retribuzioni	2'795	15.19	102.34	2'731	15.27
43	Ricavi diversi	77	0.42	137.50	56	0.31
44	Ricavi finanziari	334	1.82	101.83	328	1.83
45	Prelievi da fondi e finanziamento speciali	94	0.51	208.89	45	0.25
46	Ricavi da trasferimento	2'879	15.65	99.38	2'897	16.20
49	Accreditati interni	675	3.67	83.33	810	4.53
	Totale ricavi 41/49	7'008	38.09	99.89	7'016	39.22
40	Ricavi fiscali					
	Altre imposte	327	1.78		151	0.84
	Gettito provvisorio di consuntivo	9'754	53.01			
	Gettito stimato a preventivo				9'452	52.84
	Sopravvenienze	597	3.24		300	1.68
	Imposte alla fonte	714	3.88		1'000	5.59
	Totale ricavi correnti	18'400	100.00	102.68	17'919	100.18

**INVESTIMENTI****Riassunto degli investimenti:****Investimenti Amministrativi:**

Terreni non edificati	fr.	44'317.15
Strade, piazze, vie di comunicazione	fr.	1'977'618.60
Sistemazione corsi d'acqua e laghi	fr.	43'164.87
Altre opere del genio civile	fr.	793'248.95
Costruzioni edili	fr.	340'579.40
Boschi	fr.	80'837.05
Beni mobili	fr.	570'161.60
Altri investimenti in beni amministrativi	fr.	8'597.70
Contributi propri al Cantone	fr.	142'964.00
Contributi a istituzioni pubbliche	fr.	17'953.81
Contributi a istituzioni private	fr.	8'210.05
Prestiti	fr.	<u>16'000.00</u>
Totale uscite	fr.	4'043'653.18
Contributi per investimenti propri	fr.	507'980.20
Rimborso prestiti	fr.	13'786.10
Totale entrate	fr.	<u>521'766.30</u>
Totale investimento netto	fr.	<u>3'521'886.88</u>

L'investimento netto per l'anno 2021 è stato di fr. 3'521'886.88 contro un importo di preventivo di fr. 6'947'000.00.

Commento sui singoli conti.

TERRENI NON EDIFICATI**Progetto gestione ailanto**

(conto 320.5000.030)

Credito fr. 240'000.00; votato il 17 giugno 2015.

Totale uscite al 31.12.2021	fr.	<u>256'183.85</u>
Sussidio federale	fr.	77'540.35
Sussidio cantonale	fr.	41'752.45

L'opera è terminata.

Il conto rimane aperto per l'incasso della partecipazione ai costi da parte del Patriziato di Caslano.

OPERE DEL GENIO CIVILE, STRADE, PIAZZE E POSTEGGI**Strada Regina: studio**

(conto MCA1: 510.501.086, conto non aperto in MCA2)

Credito non votato.

Totale uscite al 31.12.2021	fr.	<u>2'250.00</u>
-----------------------------	-----	-----------------

Trattasi delle quote a carico del Comune di Caslano relative allo studio di fattibilità.

Il conto rimane aperto.

Strada Regina: opera

(conto MCA1: 510.501.098, conto non aperto in MCA2)

Credito non votato.

Totale uscite al 31.12.2021	fr.	<u>14'702.80</u>
-----------------------------	-----	------------------

Trattasi delle quote a carico del Comune di Caslano relative alle prime tre fasi del progetto di conservazione e valorizzazione della Strada Regina.

Il conto rimane aperto.

**Realizzazione campo B, corsia pedonale posteggio**

(conto MCA1: 510.501.115, conto non aperto in MCA2)

Credito fr. 710'000.00; votato il 9 novembre 2016.

Totale uscite al 31.12.2021 fr. 843'302.68

Dal Cantone per muro esterno e pista ciclabile fr. 140'236.94

L'opera è terminata.

Questo conto è in relazione con il conto MCA1 540.503.059.

Il conto rimane aperto.

Pontile galleggiante Via Meriggi

(conto MCA1: 510.501.119, conto non aperto in MCA2)

Credito fr. 530'000.00; votato il 17 giugno 2014.

Totale uscite al 31.12.2021 fr. 600'124.16

L'opera è terminata, il collaudo si è tenuto il 21 gennaio 2020.

Il conto rimane aperto.

Consolidamento riva lago zona Piatta

(conto 510.501.138, conto non aperto in MCA2)

Credito fr. 110'000.00; votato il 17 giugno 2015.

Totale uscite al 31.12.2021 fr. 127'534.88

L'opera è terminata.

Il conto rimane aperto per l'incasso dei sussidi da parte dell'Ufficio natura e paesaggio.

Messa in sicurezza massi Sassalto (intervento Residenza Sassalto)

(conto 510.501.142, conto non aperto in MCA2)

Credito non votato. Sarà presentato un messaggio municipale.

Totale uscite al 31.12.2021 fr. 21'838.25

Dai privati quale partecipazione ai costi fr. 10'919.10

Il conto rimane aperto.

Zone 30 Km/h

(conto 610.5010.005)

Credito fr. 190'000.00; votato il 13 giugno 2018.

Totale uscite al 31.12.2021 fr. 207'028.36

L'opera è terminata.

Il conto rimane aperto per la liquidazione delle ultime fatture.

Via Industria (I tratta): pavimentazione

(conto 510.5010.000)

Credito fr. 1'065'000.00; votato l'11 giugno 2019.

Totale uscite al 31.12.2021 fr. 1'996'458.56

L'opera è in corso.

Questo conto è in relazione con il conto 520.5032.002 e 570.5031.026. Il credito complessivo per la somma delle tre opere ammonta a fr. 2'370'000.00. Al termine dei lavori le spese verranno ripartite sui tre conti in base alla liquidazione che allestirà la Direzione lavori.

Il conto rimane aperto.

Via Industria (I tratta): acque chiare e meteoriche

(conto 520.5032.002)

Credito fr. 865'000.00; votato l'11 giugno 2019.

Totale uscite al 31.12.2021 fr. 1'340.30

L'opera è in corso.

Il conto rimane aperto.

Via Industria (I tratta): acquedotto

(conto 570.5031.026)

Credito fr. 440'000.00; votato l'11 giugno 2019.

Totale uscite al 31.12.2021 fr. 263'409.35

L'opera è in corso.

Il conto rimane aperto.

**Roggia in zona Latteria – Via Stremadone**

(conto 520.5032.001)

Credito fr. 250'000.00; votato il 17 dicembre 2020.

Totale uscite al 31.12.2021 fr. 45'207.70

L'opera è in corso.

Il conto rimane aperto.

Sistemazione Sagrato Chiesa S. Maria del Rosario

(conto MCA1: 510.501.167, conto non aperto in MCA2)

Credito fr. 60'000.00; votato il 13 dicembre 2017.

Totale uscite al 31.12.2021 fr. 0.00

Il conto rimane aperto. L'opera verrà realizzata contestualmente ai lavori effettuati dal Cantone per la viabilità su Via Colombera.

Via Nosetto e Via Monda: pavimentazione

(conto 510.5010.010)

Credito fr. 233'000.00; votato l'8 maggio 2019.

Totale uscite al 31.12.2021 fr. 180'971.25

L'opera è terminata.

Questo conto è in relazione con il conto 520.5032.003 e 570.5031.029.

Il conto rimane aperto per l'incasso dei sussidi cantonali per le canalizzazioni.

Via Nosetto e Via Monda: acque chiare e meteoriche

(conto 520.5032.003)

Credito fr. 727'000.00; votato l'8 maggio 2019.

Totale uscite al 31.12.2021 fr. 705'993.10

L'opera è terminata.

Il conto rimane aperto per l'incasso dei sussidi cantonali per le canalizzazioni.

Via Nosetto e Via Monda

(conto 570.5031.029)

Credito fr. 92'000.00; votato il 7 aprile 2021.

Totale uscite al 31.12.2021 fr. 114'763.35

L'opera è terminata.

Il conto rimane aperto per l'incasso dei sussidi cantonali per le canalizzazioni.

Via Industria (II tratta)

(conto 510.5010.011)

Credito fr. 2'510'000.00; votato il 7 aprile 2021.

Totale uscite al 31.12.2021 fr. 48'251.90

L'opera è in corso ma è rallentata da una vertenza legale.

Il conto rimane aperto.

Progetto di gestione forestale Stremadone - Sassalto

(conto 320.5050.000)

Credito fr. 1'270'000.00, votato il 17 giugno 2020.

Totale uscite al 31.12.2021 fr. 153'246.26Sussidi dalla Sezione forestale fr. 195'000.00

L'opera è in corso.

Il conto rimane aperto.

Stazioni di pompaggio acque luride

(conto 520.5032.004)

Credito fr. 80'000.00; votato l'11 dicembre 2019.

Totale uscite al 31.12.2021 fr. 32'813.60

Il conto rimane aperto.

**Pericoli naturali Monte Sassalto**

(conto 320.5034.003)

Competenza del Municipio in base all'art. 39 del Regolamento comunale.

Totale uscite al 31.12.2021 fr. 19'099.50

Il conto rimane aperto.

Via Baragia

(conto MCA1: 510.501.180, conto non aperto in MCA2)

Credito non votato.

Totale uscite al 31.12.2021 fr. 0.00Dai privati per pavimentazione fr. 25'000.00

Il conto rimane aperto.

Murales sottopasso Via Cantonale

(conto 510.5010.015)

Competenza del Municipio in base all'art. 39 del Regolamento comunale.

Totale uscite al 31.12.2021 fr. 17'600.00

Il conto rimane aperto per la liquidazione delle ultime fatture.

Via Meriggi: sistemazione riva

(conto 510.5020.001)

Credito non votato.

Totale uscite al 31.12.2021 fr. 1'053.30

Il conto rimane aperto.

Manutenzione straordinaria sui riali e camere TREMA

(conto 510.5020.002)

Credito fr. 900'000.00; votato il 7 aprile 2021.

Totale uscite al 31.12.2021 fr. 42'111.57

L'opera è in corso.

Il conto rimane aperto.

Zone 30 km/h: ampliamento comparto 3

(conto 610.5010.016)

Credito non ancora votato.

Totale uscite al 31.12.2021 fr. 400.00

Il conto rimane aperto.

Parcheggio Via Torrazza zona Fornace

(conto 610.5030.007)

Competenza del Municipio in base all'art. 39 del Regolamento comunale.

Totale uscite al 31.12.2021 fr. 21'970.80

Il conto rimane aperto.

COSTRUZIONI EDILI**Nuova logistica polizia strutturata (mappale 766)****credito di progettazione e concorso**

(conto MCA1: 530.503.044, conto non aperto in MCA2)

Credito fr. 513'000.00; votato l'8 marzo 2017.

Totale uscite al 31.12.2021 fr. 239'458.15

La procedura di concorso è terminata ed è stato designato il vincitore. Al momento la pratica è in sospenso nell'attesa di conoscere gli sviluppi e le conseguenze delle intenzioni che il Dipartimento delle istituzioni sta portando avanti per quanto riguarda le Polizie strutturate.

Il conto rimane aperto.

Realizzazione campo B, corsia pedonale posteggio (campo B)

(conto MCA1: 540.503.059, conto non aperto in MCA2)

Credito fr. 1'088'000.00; votato il 9 novembre 2016.

Totale uscite al 31.12.2021 fr. 1'144'497.64Sussidio Sport Toto fr. 208'000.00

L'opera è terminata.

Questo conto è in relazione con il conto MCA1 510.501.115.

Il conto rimane aperto.

**SE: sostituzione serramenti**

(conto 220.5045.002)

Credito fr. 2'430'000.00, votato il 17 dicembre 2020.

Totale uscite al 31.12.2021 fr. 43'121.60

Prelevamento da fondo FER fr. 43'121.60

Il conto rimane aperto.

Risanamento e potenziamento loculi

(conto 430.5040.001)

Credito fr. 300'000.00; votato l'8 maggio 2019.

Totale uscite al 31.12.2021 fr. 283'880.40

L'opera è terminata.

Il conto rimane aperto per il pagamento delle liquidazioni.

Parcheggio via Valle: copertura

(conto 610.5040.004)

Credito fr. 210'000.00; votato il 17 dicembre 2020.

Totale uscite al 31.12.2021 fr. 1'830.00

Il conto rimane aperto.

Prefabbricati via Campagna: realizzazione

(conto 530.5045.005)

Credito fr. 1'060'000.00; votato il 17 dicembre 2020.

Totale uscite al 31.12.2021 fr. 9'150.00

Il conto rimane aperto.

Risanamento tetto SE

(conto 220.503.070)

Credito fr. 300'000.00; votato il 17 giugno 2020.

Totale uscite al 31.12.2021 fr. 226'755.18

L'opera è terminata.

Il conto rimane aperto per le ultime liquidazioni.

Impianti climatizzazione uffici comunali

(conto 530.5040.005)

Competenza del Municipio in base all'art. 39 del Regolamento comunale.

Totale uscite al 31.12.2021 fr. 30'216.05

Il conto rimane aperto per le ultime liquidazioni.

Spogliatoio centro sportivo: ammodernamento

(conto 540.5045.006)

Credito fr. 210'000.00; votato il 16 dicembre 2021.

Totale uscite al 31.12.2021 fr. 7'579.40

L'opera è in corso. Il conto rimane aperto.

MOBILI, MACCHINE, VEICOLI, ATTREZZATURE E INSTALLAZIONI**Acquisto e adeguamento dei dati****(MU, nr. civici, PR e registro indici)**

(conto 500.5060.000)

Credito fr. 160'000.00; votato l'8 giugno 2011.

Totale uscite al 31.12.2021 fr. 150'326.60

Sussidio federale fr. 22'900.00

Sussidio cantonale fr. 20'900.00

La realizzazione del progetto è in corso.

Il conto rimane aperto.

Risanamento illuminazione pubblica

(conto 510.5010.000)

Credito di fr. 1'300'000.00; votato il 16 dicembre 2015.

Credito aggiuntivo di fr. 800'000.00; votato il 7 aprile 2021

Totale uscite al 31.12.2021 fr. 442'897.40

Prelevamento dal montante K fr. 383'846.70

Prelevamento dal FER fr. 59'050.70

L'opera è in corso. Il conto rimane aperto.

**Adeguamento barriere parcheggi FIMM e via Valle**

(conto 610.5060.005)

Credito di fr. 220'000.00; votato l'11 dicembre 2019.

Totale uscite al 31.12.2021 fr. 212'232.60

Il conto rimane aperto.

Pontile canottieri

(conto MCA1: 510.506.051, conto non aperto in MCA2)

Competenza del Municipio in base all'art. 39 del Regolamento comunale.

Totale uscite al 31.12.2021 fr. 3'192.50

La spesa fin qui sostenuta è relativa all'allestimento dell'analisi sull'inquinamento fonico.

Il conto rimane aperto.

Sostituzioni contenitori FIMM + via Golf + via Valle

(conto 310.5063.006)

Credito fr. 360'000.00, votato il 17 giugno 2020.

Totale uscite al 31.12.2021 fr. 324'620.30

Il conto rimane aperto per la liquidazione dei costi di pavimentazione.

Nuovo caricatore tessere

(conto 310.5063.007)

Competenza del Municipio in base all'art. 39 del Regolamento comunale.

Totale uscite al 31.12.2021 fr. 6'263.85

Il conto rimane aperto.

Sostituzione contenitori via Mera e via Campagna

(conto 310.5063.008)

Credito fr. 170'000.00; votato il 16 dicembre 2021.

Totale uscite al 31.12.2021 fr. 25'262.60

Il conto rimane aperto.

Impianto fotovoltaico SE

(conto 530.5065.004)

Competenza del Municipio in base all'art. 39 del Regolamento comunale.

Totale uscite al 31.12.2021 fr. 37'900.00

Il conto rimane aperto per le ultime liquidazioni e l'incasso dei sussidi.

USCITE DI PIANIFICAZIONE**Varianti PR dopo approvazione CdS e adeguamento Lst**

(conto 300.5290.002)

Crediti: fr. 85'000.00; votato il 13 giugno 2017.

Totale uscite al 31.12.2021 fr. 49'835.50

Il conto rimane aperto.

Piano generale di smaltimento: studio

(conto 520.5290.009)

Crediti: fr. 815'000.00; votato il 17 dicembre 2020.

Totale uscite al 31.12.2021 fr. 41'126.60

Il conto rimane aperto.

Varianti PR: impianti di telefonia mobile

(conto 300.5290.004)

Crediti: fr. 10'000.00; votato il 13 giugno 2018.

Totale uscite al 31.12.2021 fr. 5'302.10

Contro la variante di PR le tre principali compagnie operanti sul territorio svizzero hanno presentato ricorso, parzialmente accolto.

Il conto rimane aperto.

**CONTRIBUTI PROPRI****Partecipazione finanziaria attuazione PTL (II fase): PAL2 - PAL3**

(conto 730.5610.000)

Credito di fr. 4'060'800.00; votato il 17 dicembre 2014.

Totale uscite al 31.12.2021 fr. 1'407'644.00

Nel 2021 è stata pagata l'ottava rata delle venti rate dovute e la prima rata del credito complementare PAL3.

Il conto rimane aperto.

Finanziamento dei percorsi ciclabili cantonali e regionali del Luganese (1° tappa)

(conto 730.5610.001)

Credito di fr. 125'000.00; votato il 13 dicembre 2017.

Totale uscite al 31.12.2021 fr. 110'000.00

Nel 2020 è stata prelevata la quinta delle 5 rate di un milione di franchi, la quota a carico di Caslano è del 2.2 %. Nel 2021 non è stata prelevata alcuna rata poiché il Cantone deve ancora allestire il calcolo del conguaglio.

Il conto rimane aperto.

Contributo VPOD piscina Ai Grappoli Sessa

(conto 750.5640.001)

Convenzione votata l'8 giugno 2011.

Totale uscite al 31.12.2021 fr. 79'215.25

È stata versata la nona rata del contributo previsto dalla convenzione.

Rate dalla 1° alla 5° per fr. 7'633.00 ciascuna fr. 38'165.00Rate dalla 6° alla 15° per fr. 8'210.05 ciascuna fr. 82'100.50Totale contributo fr. 120'265.50

Il conto rimane aperto.

Contributo Monte Lema SA

(conto 750.5640.001)

Credito di fr. 89'284.70; votato il 17 giugno 2020.

Totale uscite al 31.12.2021 fr. 35'810.75

Nel 2021 è stata versata la seconda rata del contributo previsto dalla convenzione.

Il conto rimane aperto.

ALTRE OPERE DELL'ACQUEDOTTO**Collegamento d'emergenza con rete AP di Magliaso**

(conto 570.3031.027)

Credito fr. 150'000.00; votato il 17 dicembre 2020.

Totale uscite al 31.12.2021 fr. 0.00

Il conto rimane aperto.

Via Stazione (tratto Via Baragia – Via Prati)

(conto 570.5031.028)

Credito fr. 210'000.00; votato il 6 novembre 2019.

Totale uscite al 31.12.2021 fr. 192'527.48

L'opera è terminata.

Il conto rimane aperto per il pagamento delle liquidazioni.

Risanamento stazione intercomunale di accumulazione di Via Chiesa

(conto MCA1: 100.501.99, conto non aperto in MCA2)

Credito fr. 1'250'000.00; votato il 17 giugno 2015.

Totale uscite al 31.12.2021 fr. 1'439'758.75Sussidio cantonale fr. 239'999.00Dai comuni fr. 800'000.00Da assicurazione per rimborso danni fr. 36'511.25

L'opera è terminata.

Il conto rimane aperto per la ripartizione della spesa con i Comuni convenzionati.

**Piano delle zone di protezione dei pozzi di captazione**

(conto MCA1: 100.509.01, conto non aperto in MCA2)

Credito fr. 50'000.00, votato l'11 giugno 2019.

Totale uscite al 31.12.2021 fr. 16'739.65

Il conto rimane aperto.

Zone di protezione dei pozzi di captazione: studio

(conto MCA1: 100.509.05, conto non aperto in MCA2)

Credito non votato.

Totale uscite al 31.12.2021 fr. 648.00

L'opera è in corso.

Il conto rimane aperto.

Convenzione complementare stazione di pompaggio AIAP

(conto MCA1: 100.509.06, conto non aperto in MCA2)

Credito fr. 20'000.00; votato il 17 giugno 2015.

Totale uscite al 31.12.2021 fr. 21'729.05

Il conto rimane aperto per la ripartizione della spesa.

LIQUIDAZIONE CONTI D'INVESTIMENTO

Con questo consuntivo, intendiamo pure chiedere la liquidazione dei seguenti conti d'investimento:

**Rifacimento aiuole Piazza Lago
(conto 510.5000.035)**

Raffronto credito e consuntivo
Credito in competenza del Municipio art. 39 Reg.
Credito aggiornato al 31.12.2021
Totale uscite nette al 31.12.2021
Totali a pareggio

Il conto è chiuso.

Credito e aggiornamenti	Consuntivo dei costi
17'376.35	
17'376.35	
	17'376.35
17'376.35	17'376.35

**Costituzione nuovo diritto di superficie
Comune/Patrziato
(conto 510.5000.017)**

Raffronto credito e consuntivo
Credito concesso: ris. C.C. 11.12.2019
Credito aggiornato al 31.12.2021
Totale uscite nette al 31.12.2021
Minor spesa rispetto al credito aggiornato
Totali a pareggio

Il conto è chiuso.

Credito e aggiornamenti	Consuntivo dei costi
10'000.00	
10'000.00	
	5'039.00
	4'961.00
10'000.00	10'000.00

**Via Prati
(conto non aperto in MCA2)**

Raffronto credito e consuntivo
Credito concesso: ris. C.C. 25.03.2015
Credito aggiornato al 31.12.2021
Uscite nette per pavimentazione
Uscite lorde per acque chiare e meteoriche
Sussidio cantonale
Uscite nette per acque chiare e meteoriche
Uscite nette per acquedotto
Totale uscite nette al 31.12.2021
Minor spesa rispetto al credito aggiornato
Totali a pareggio

Il conto è chiuso.

Credito e aggiornamenti	Consuntivo dei costi
735'000.00	
735'000.00	
	243'010.95
	286'140.50
	<i>/. 97'900.00</i>
	188'240.50
	170'784.15
	602'035.60
	132'964.40
735'000.00	735'000.00

**Messa in sicurezza massi Sassalto (Taverna
dei Pescatori) - (conto non aperto in MCA2)**

Raffronto credito e consuntivo
Credito concesso: ris. C.C. 08.03.2017
Credito aggiornato al 31.12.2021
Uscite lorde al 31.12.2021
Sussidi federali e cantonali
Da privati
Totale uscite nette al 31.12.2021
Minor spesa rispetto al credito aggiornato
Totali a pareggio

Il conto è chiuso.

Credito e aggiornamenti	Consuntivo dei costi
70'000.00	
70'000.00	
	65'178.70
	<i>/. 42'366.15</i>
	<i>/. 20'531.30</i>
	2'281.25
	67'718.75
70'000.00	70'000.00

**Area di svago "La Piatta"
(conto non aperto in MCA2)**

Raffronto credito e consuntivo
Credito in competenza del Municipio art. 39 Reg.
Credito aggiornato al 31.12.2021
Totale uscite nette al 31.12.2021
Totali a pareggio

Credito e aggiornamenti	Consuntivo dei costi
38'525.85	
38'525.85	38'525.85
38'525.85	38'525.8

Il conto è chiuso.

**Sostituzione caldaia Via Chiesa 19
(conto 530.5065.004)**

Raffronto credito e consuntivo
Credito in competenza del Municipio art. 39 Reg.
Credito aggiornato al 31.12.2021
Totale uscite nette al 31.12.2021
Totali a pareggio

Credito e aggiornamenti	Consuntivo dei costi
22'775.30	
22'775.30	22'775.30
22'775.30	22'775.30

Il conto è chiuso.

**Installazione WIFI SE
(conto 220.5065.005)**

Raffronto credito e consuntivo
Credito in competenza del Municipio art. 39 Reg.
Credito aggiornato al 31.12.2021
Totale uscite nette al 31.12.2021
Totali a pareggio

Credito e aggiornamenti	Consuntivo dei costi
29'355.40	
29'355.40	29'355.40
29'355.40	29'355.40

Il conto è chiuso.

**Fitness-park
(conto 510.5060.009)**

Raffronto credito e consuntivo
Credito in competenza del Municipio art. 39 Reg.
Credito aggiornato al 31.12.2021
Totale uscite nette al 31.12.2021
Totali a pareggio

Credito e aggiornamenti	Consuntivo dei costi
39'310.50	
39'310.50	39'310.50
39'310.50	39'310.50

Il conto è chiuso.

**Spazzatrice elettrica per pulizia del territorio
(conto 510.5060.009)**

Raffronto credito e consuntivo
Credito in competenza del Municipio art. 39 Reg.
Credito aggiornato al 31.12.2021
Totale uscite nette al 31.12.2021
Totali a pareggio

Credito e aggiornamenti	Consuntivo dei costi
28'620.50	
28'620.50	28'620.50
28'620.50	28'620.50

Il conto è chiuso.

**Pista bici pump track Piazza Lago
(conto 510.5065.003)**

Raffronto credito e consuntivo
Credito in competenza del Municipio art. 39 Reg.
Credito aggiornato al 31.12.2021
Totale uscite nette al 31.12.2021
Totali a pareggio

Credito e aggiornamenti	Consuntivo dei costi
34'800.00	
34'800.00	34'800.00
34'800.00	34'800.00

Il conto è chiuso.

**Irrigazione campo A: ammodernamento e implementazione
(conto 540.5065.002)**

Raffronto credito e consuntivo
Credito in competenza del Municipio art. 39 Reg.
Credito aggiornato al 31.12.2021
Totale uscite nette al 31.12.2021
Totali a pareggio

Credito e aggiornamenti	Consuntivo dei costi
36'302.60	
36'302.60	36'302.60
36'302.60	36'302.60

Il conto è chiuso.



AMMINISTRAZIONE

costi	fr.	609'467.57	(- 2.8 %)	preventivo	fr.	626'800.00
ricavi	fr.	81'409.75	(+ 4.4 %)	preventivo	fr.	78'000.00
maggior spesa	fr.	528'057.82	(- 3.8 %)	preventivo	fr.	548'800.00

L'attività svolta dall'Esecutivo durante l'anno 2021 è così riassunta:

		<u>2021</u>	<u>2020</u>
• sedute municipali	numero	48	47
• risoluzioni municipali	numero	1'758	1'772
• messaggi municipali	numero	26	33

Le commissioni municipali hanno avuto la seguente attività:

	<u>Sedute 2021</u>	<u>Sedute 2020</u>
• Commissione finanze ed economia	2	2
• Commissione scolastica, cultura e biblioteca comunale	2	2
• Commissione anziani	0	0
• Commissione opere pubbliche	3	2
• Commissione assistenza, attività sociali e cimitero	0	0
• Commissione naturalizzazioni	4	5
• Commissione intercomunale operatore sociale	2	1

Il Consiglio comunale, durante l'anno 2021 si è riunito 3 volte, e più precisamente in data:

- 7 aprile 2021
- 11 maggio 2021 (seduta costitutiva)
- 15 dicembre 2021

Sono stati accordati crediti per il Comune per un totale di fr. 4'590'000.00, mentre per l'approvvigionamento idrico sono stati concessi crediti per fr. 92'000.00.

Le sedute delle commissioni del Consiglio comunale sono state:

		<u>2021</u>	<u>2020</u>
• gestione	numero	12	15
• opere pubbliche	numero	3	5
• petizioni	numero	2	0
• speciale PR	numero	0	1

Passiamo ora al commento dei centri di costo di questo dicastero.

Municipio

Un calo delle diarie è all'origine della minor spesa di fr. 2'060.00 al conto 110.3000.002 indennità alle commissioni municipali.

Il conto 110.3130.500 spese di rappresentanza e ricevimento chiude con un onere di fr. 16'686.47 e presenta una minore uscita di fr. 11'313.53 rispetto al preventivo di fr. 28'000.00.

Le consulenze legali (conto 110.3132.000) presentano un costo di fr. 11'732.65 superiore rispetto al preventivo di fr. 1'500.00. Il maggior costo è legato alla trattativa per lo scioglimento del rapporto di lavoro di un collaboratore.



Votazioni

Durante l'anno 2021 si sono svolte le seguenti votazioni ed elezioni:

- | | |
|---------------------|--------------------------------|
| • 7 marzo 2021 | Votazione federale |
| • 18 aprile 2021 | Elezioni comunali |
| • 13 giugno 2021 | Votazione federale e cantonale |
| • 26 settembre 2021 | Votazione federale e cantonale |
| • 28 novembre 2021 | Votazione federale |

Il centro di costo fa registrare una minore spesa complessiva di fr. 3'918.66.

Uffici amministrativi

Il conto 130.3010.000 stipendio personale incaricato fa registrare un maggior costo di fr. 8'165.45 per la sostituzione dell'addetta alle pulizie, le pertinenti indennità versate dall'assicurazione malattia sono accreditate al conto 130.4260.000 per un totale di fr. 5'318.05 (+ fr. 3'318.05).

In generale le spese e i ricavi di questo centro di costo sono in linea con il preventivo. Complessivamente si registra una minor spesa di fr. 12'778.04.

La partecipazione alle spese del progetto Ticino 2020 a carico del Comune di Caslano ammonta a fr. 3'716.00 (- fr. 1'584.00) ed è registrata al conto 130.3631.000. Essa è calcolata proporzionalmente alla popolazione residente, per l'anno 2021 l'importo fatturato è pari a fr. 0.86 per abitante, contro i fr. 1.20 previsti a preventivo.

Le tasse di cancelleria (conto 130.4210.000) fanno registrare un ricavo di fr. 3'165.00, di fr. 835.00 inferiore rispetto al preventivo, in particolare in relazione alle 218 autentiche delle firme (2020: 438).

Popolazione

Il movimento della popolazione nell'anno 2021 è stato il seguente:

abitanti residenti al 01.01.2021		4'360
+ arrivi	295	
+ nascite	<u>21</u>	316
- partenze	226	
- decessi	<u>42</u>	(268)
abitanti residenti al 31.12.2021		4'408

Totale suddiviso in:

	<u>2021</u>	<u>2020</u>	<u>VARIAZIONE</u>	
Attinenti	623	615	+	8
Ticinesi	1'405	1'386	+	19
Confederati	1'042	1'049	-	7
Soggiornanti	14	10	+	4
TOTALE SVIZZERI	3'084	3'060	+	24
Domiciliati "C"	958	952	+	6
Dimoranti "B"	323	303	+	20
Soggiornanti	2	20	-	18
Frontalieri	18	1	+	17
Asilanti	23	24	-	1
TOTALE STRANIERI	1'324	1'300	+	24
TOTALE GENERALE	<u>4'408</u>	<u>4'360</u>	+	48

A pagina 19 presentiamo una situazione grafica sulla piramide dell'età al 31.12.2021.



PIRAMIDE DELL'ETA' AL 31.12.2021

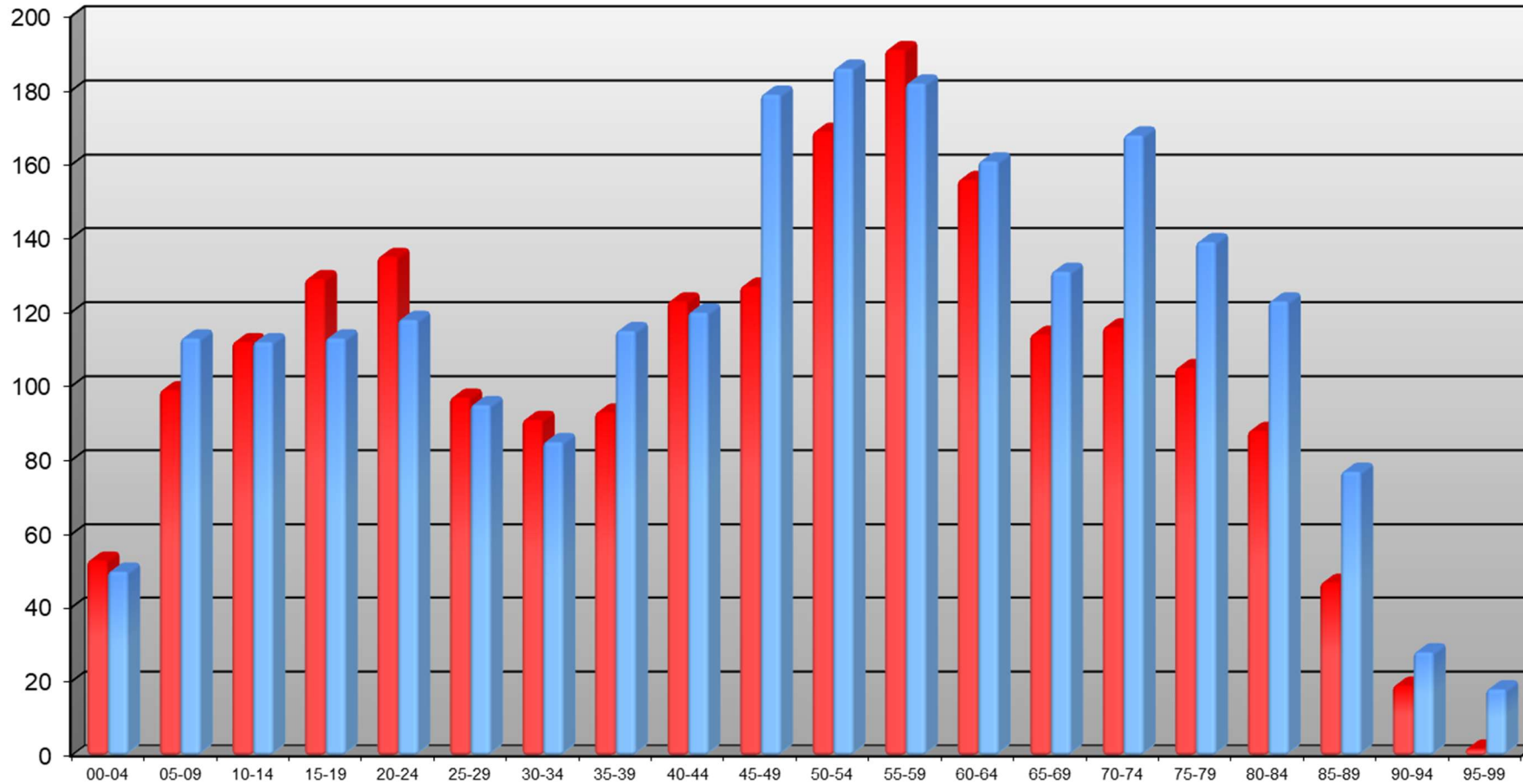



ISTRUZIONE E CULTURA

costi	fr.	2'968'393.18	(+ 1.8 %)	preventivo	fr.	2'915'350.00
ricavi	fr.	834'105.25	(+ 6.8 %)	preventivo	fr.	781'000.00
maggior spesa	fr.	2'134'287.93	(0.0 %)	preventivo	fr.	2'134'350.00

I costi sono superiori di fr. 53'043.18 e i ricavi di fr. 53'105.25. Di conseguenza si è ottenuto un minor disavanzo rispetto al preventivo corrispondente a fr. 62.07.

I conti consuntivi non rispecchiano completamente l'esercizio in quanto varie attività scolastiche non sono state proposte per le misure sanitarie dovute al COVID-19.

Popolazione scolastica riguardante il periodo contabile 2020-21:

	2020-2021	2019-2020
Scuola infanzia	96	106
Scuola elementare	206	206
TOTALE	302	312

Presso la scuola dell'infanzia di Caslano erano iscritti 25 allievi dell'anno facoltativo; Nell'anno scolastico 2020-2021 quattro allievi hanno frequentato la SI di Magliaso.

Durante l'anno 2021 il docente di scuola elementare Stefano Galeazzi ha raggiunto i 20 anni di servizio.

Scuola dell'infanzia

Le valutazioni in sede di preventivo non possono essere confrontate con quelle di consuntivo a seguito della situazione pandemica.

La partecipazione alle spese della scuola dell'infanzia di Magliaso ammonta a fr. 16'335.50 (conto 200.3130.101; - fr. 3'664.50).

Servizio scuola dell'infanzia

Durante l'anno si sono registrate maggiori uscite per gli stipendi del personale incaricato a causa delle misure di sanificazione approfondita dei locali e del materiale (+ fr. 10'597.25).

Da notare il maggior costo di fr. 42'800.33 alla voce cassa pensione (210.3052.000) legato a quanto già accennato nel commento introduttivo del messaggio. Si tratta infatti di contributi arretrati per il periodo 2017-2021 del personale addetto alle pulizie che non furono correttamente annunciati all'assicurazione cassa pensione. I contributi del datore di lavoro e del dipendente sono stati recuperati e registrati interamente a carico dell'esercizio 2021. Il Municipio ha deciso di farsi carico anche della quota parte del dipendente dato che su salari relativamente esigui sarebbe stato piuttosto gravoso per i dipendenti dover sborsare l'equivalente di cinque anni arretrati.

La maggiore uscita per acquisto macchine, attrezzi e apparecchiature è dovuta alla sostituzione del pelapatate per un costo di fr. 4'300.00.

Le tasse di refezione sono state inferiori all'importo di preventivo per il minor numero di allievi e per una partecipazione inferiore dovuta alla situazione sanitaria.

Scuola elementare

Il conto 220.3020.001 supplenze docenti ha superato la cifra di preventivo di fr. 23'052.40 in quanto dei/le docenti sono stati/e assenti per malattia; importo compensato dalle entrate del conto 220.4260.000 con fr. 94'384.95.

Le spese per l'acquisto del materiale scolastico e didattico sono superiori a quanto preventivato per l'aumento del costo della carta.

Pure i costi per l'acquisto di macchine, attrezzi e apparecchiature sono aumentati in quanto si è proceduto alla comanda di nuove sedie per gli alunni.

La situazione pandemica non ha permesso di svolgere la scuola verde, parte del corso di nuoto, alcune uscite di studio e la cerimonia di chiusura; perciò, non vi sono state spese importanti e nemmeno le previste entrate per la partecipazione agli stessi.



Al presente centro di costo il sussidio cantonale versato per lo stipendio dei docenti si fissa a fr. 353'733.35 (conto 220.4631.00; - fr. 6'266.65).

Servizio scuola elementare

Per quel che concerne il contributo alla cassa pensione (conto 230.3052.000, + fr.13'455.40) si richiama quanto già indicato al capitolo della scuola dell'infanzia.

Corsi opzionali

I corsi opzionali non si sono tenuti per i già citati motivi relativi alla pandemia.

Servizio medico e dentario

Il servizio dentario scolastico fa registrare un maggior costo di fr. 14'131.90 per una spesa complessiva al conto 250.3611.000 di fr. 35'131.90.

Biblioteca comunale e attività culturale

Il maggior impegno della bibliotecaria ha determinato il maggior costo di fr. 1'210.60 al conto 260.3010.000 per le indennità a lei versate, il saldo del conto è di fr. 11'210.60.

Contributi per altre scuole, a società e diversi

Il contributo alle colonie estive è stato modesto considerato che non tutti gli enti o associazioni hanno proposto delle attività.

Sussidi di studio

I sussidi di studio elargiti nel 2021 ammontano a fr. 13'500.00 (27 sussidi concessi di fr. 500.00 l'uno). In fase di chiusura dei conti 2020 era stato accantonato un importo di fr. 16'000.00 per compensare i sussidi riferiti al 2020-2021, di conseguenza vi è stato un minor costo di fr. 2'500.00.

Per il 2021-2022 è stato accantonato un importo di fr. 10'500.00. Complessivamente il conto ha un saldo di fr. 8'000.00

Corsi estivi

Anche nell'estate 2021 i corsi estivi hanno avuto una durata di 4 settimane. Il costo totale è stato inferiore al preventivo di fr. 713.60.



PIANIFICAZIONE E AMBIENTE

costi	fr.	1'072'079.58	(- 2.3 %)	preventivo	fr.	1'096'800.00
ricavi	fr.	918'164.17	(- 2.6 %)	preventivo	fr.	942'500.00
maggior spesa	fr.	153'915.41	(- 0.2 %)	preventivo	fr.	154'300.00

Pianificazione

Il Dicastero, ove è necessario, si avvale di consulenze esterne nei seguenti ambiti:

- Conto 300.3131.100 – Piano regolatore comunale: fr. 1'836.90 (- fr. 5'163.10).
- Conto 300.3132.000 – Consulenze legali: fr. 27'636.80 (+ fr. 13'636.80). Si tratta di consulenze nell'ambito di espropri, rettifiche di confine o altre controversie legate a opere pubbliche;
- Conto 300.3132.010 – Consulenza in materia edilizia: fr. 16'255.00 (+ fr. 6'255.00). Concerne essenzialmente il supporto da parte del pianificatore comunale nell'esame di progetti di edilizia privata (domande di costruzione) e di edilizia pubblica.

I ricavi derivanti dalle tasse per approvazione di progetti sono registrati nel conto 300.4210.300 e si elevano a fr. 38'656.30. Una parte di questi ricavi spetta al Cantone, come indicato al conto 300.3601.003, per fr. 16'431.00. In passato i ricavi venivano registrati al netto della quota parte cantonale, mentre che ora le due voci sono distinte per maggior trasparenza.

Nel 2021 non sono state emesse multe in materia edilizia (- fr. 5'000.00).

Servizio raccolta rifiuti

La maggior spesa del centro di costo si fissa a fr. 23'234.35 ed equivale all'importo prelevato dal fondo del capitale proprio dedicato al servizio rifiuti (conto 310.4511.300). A preventivo si stimava di chiudere con un ricavo, ossia con il versamento al fondo rifiuti di fr. 3'400.00 (conto 310.3511.300). Attraverso i versamenti o prelievi dal fondo rifiuti il risultato del centro di costo è sempre a zero e quindi eventuali perdite o ricavi del servizio non influiscono sul risultato finanziario del Comune.

Con il prelievo di fr. 23'234.35 il fondo rifiuti diventa negativo (conto 2910.300) e la perdita dovrà essere ammortizzata entro quattro anni (art. 159 cpv. 3 LOC).

Di seguito presentiamo una tabella di paragone tra gli ultimi due esercizi. Un confronto sui ricavi non è possibile essendo cambiata completamente l'impostazione contabile.

		<u>2021</u>	<u>2020</u>	<u>Variaz. %</u>
costi del personale e oneri sociali	fr.	101'637.35	fr. 106'385.00	-4.46%
costi per la raccolta	fr.	211'850.60	fr. 225'034.41	-5.86%
costi per lo smaltimento	fr.	134'823.15	fr. 129'468.35	4.14%
altri costi generali	fr.	193'150.97	fr. 140'969.72	37.02%
		<u>fr. 641'462.07</u>	<u>fr. 601'857.48</u>	6.58%
tassa raccolta rifiuti - tassa base	fr.	277'608.46		
tassa sul peso RSU	fr.	180'714.59		
tassa sul peso rifiuti ingombranti	fr.	28'283.10		
tassa sul peso rifiuti vegetali	fr.	28'482.50		
altri ricavi generali	fr.	103'139.07		
prelievo dal fondo rifiuti	fr.	23'234.35		
		<u>fr. 641'462.07</u>		



La tassa annua di base relativa al 2021, che è stata quantificata in fr. 277'608.46 è contabilizzata nel conto 310.4240.750. A preventivo si stimava un incasso di fr. 310'000.00 grazie alla modifica delle tariffe stabilite dal regolamento che però non è ancora avvenuta.

I costi per interessi sono stati calcolati mediante un nuovo sistema di ripartizione concordato con l'Ufficio di revisione e che prevede di ripartire il totale del costo degli interessi pagati dal Comune in proporzione al valore di bilancio dei beni amministrativi di ciascun servizio. Dal momento che i prestiti bancari non sono vincolati ad una specifica spesa d'investimento, questo metodo permette di ripartire equamente gli interessi tra i vari servizi. Per il servizio rifiuti la quota parte di interessi ammonta a fr. 1'519.85 (- fr. 4'480.15).

Per quel che concerne gli ammortamenti ritroviamo al conto 310.3950.700 l'imputazione interna della quota parte calcolata per il servizio rifiuti di fr. 79'535.00 (- fr. 4'465.00). Per il dettaglio del calcolo si rimanda alla tabella degli ammortamenti a pagina 35.

Gli incassi totali del 2021 per la ricarica di tessere ammontano a fr. 237'480.19 e sono stati ripartiti tra i rifiuti per i quali è prevista la tassa sul peso (in funzione dei quantitativi smaltiti e delle tasse sul peso per ciascuna categoria di rifiuto). Dal riparto emerge la situazione seguente:

- RSU: fr. 180'714.59 (+ fr. 714.59)
- Vegetali: fr. 28'482.50 (- fr. 4'517.50)
- Ingombranti: fr. 28'283.10 (+ fr. 283.10)

Nella seguente tabella vengono evidenziate le diverse componenti di spesa che concernono la raccolta e l'eliminazione dei rifiuti:

	Consuntivo 2021	Variazione %	Preventivo 2021
Raccolta RSU	82'976.90	- 2.4	85'000.00
Incenerimento RSU	114'385.25	+ 8.9	105'000.00
Raccolta altri rifiuti	128'873.70	+ 4.8	123'000.00
Smaltimento altri rifiuti	20'437.90	+ 13.5	18'000.00

Sulla spesa complessiva si registra una diminuzione del 2.21% rispetto al 2020, così come pure i quantitativi complessivi. A pagina 24 presentiamo una tabella comparativa fra gli anni 2021 e 2020 suddivisa per categoria, peso e costi relativi ai rifiuti consegnati ai diversi enti.

Il costo stipendio personale incaricato si fissa a fr. 67'163.15 e risulta superiore di fr. 2'163.15 rispetto a quanto preventivato.

Non si segnalano altri scostamenti significativi rispetto al preventivo, se non un maggior costo alla voce acquisto macchine, attrezzi e apparecchiature (+ fr. 2'069.35) dovuto all'acquisto di nuovi estintori e all'acquisto di una ex cabina telefonica per il futuro allestimento della terza postazione di ricarica delle tessere.

Protezione ambiente

La modifica della Legge cantonale sull'energia sancisce la costituzione di un fondo per le energie rinnovabili (FER) destinato, fra l'altro, a finanziare attività comunali nell'ambito dell'efficienza e del risparmio energetico. Il relativo regolamento definisce la destinazione dei finanziamenti del fondo e le condizioni di accesso agli incentivi cantonali.

Per la promozione della mobilità lenta il Municipio ha introdotto degli incentivi per l'acquisto di biciclette elettriche, il saldo di fr. 8'129.80 rappresenta la somma dei sussidi concessi nel 2021. In contropartita è stato effettuato un prelevamento dal fondo FER per il medesimo importo (conto 320.4500.500).

Ai conti 320.4631.600 e 320.3500.500 risultano rispettivamente l'incasso del contributo e il riversamento al fondo FER per un importo di fr. 181'553.00, quest'ultimo è composto dal saldo del contributo 2020 e l'acconto per l'anno 2021.

L'acquisto di panchine, la partecipazione allo sportello di consulenza energetica REMO, le misure per la lotta alla zanzara tigre, la fornitura di sacchetti per deiezioni canine, il taglio di alberi pericolanti sono alcune delle spese inserite al conto 320.3130.203 cura e tutela ambiente (- fr. 10'844.24).

Il ricavo di fr. 48'363.00 iscritto al conto 320.4240.780 tasse controllo impianti di combustione è relativo al diciannovesimo ciclo del controllo degli impianti di combustione.



Rifiuti consegnati all'ACR nell'anno 2021

Genere	Quantitativo		Costo raccolta ed eliminazione	
	2021 ton	2020 ton	2021 fr.	2020 fr.
Domestici	666.15	638.40	197'362.15	192'877.00
Vegetali	123.40	142.24	29'851.75	42'090.05
Ingombranti	131.23	166.24	26'997.30	28'250.15
Altri rifiuti:				
carta	204.10	196.92	17'410.60	17'410.60
vetro	222.72	223.09	23'386.70	21'964.95
ferro e lattine	34.74	40.31	1'249.25	2'067.80
rifiuti PET			12'555.80	13'351.75
plastiche	14.50	22.02	9'749.25	11'892.65
carcasse animali			1'864.05	1'918.75
olii	1.90	1.64	2'893.50	2'709.45
batterie				
Alluminio	1.53	1.66	6'686.00	4'348.00
umido	44.11	42.06	16'667.40	15'621.61
	1'444.38	1'474.58	346'673.75	354'502.76
	diminuzione ton. -2.05%		diminuzione costi -2.21%	



ATTIVITA' SOCIALI

costi	fr.	5'422'599.84	(+ 4.7 %)	preventivo	fr.	5'178'300.00
ricavi	fr.	864'076.54	(- 10.0 %)	preventivo	fr.	960'300.00
maggior spesa	fr.	4'558'523.30	(+ 8.1 %)	preventivo	fr.	4'218'000.00

Contributi al Cantone

Con la nuova impostazione contabile le case anziani vengono suddivise in tre categorie: comunali o consortili (400.3632.140), fondazioni (400.3636.140) o di diritto privato (400.3637.140) L'importo complessivo sommando le tre categorie ammonta a fr. 125'777.85 a fronte di un preventivo di fr. 140'000.00 (onere 2020: fr. 170'114.65)

L'importo di fr. 1'101'477.15 registrato nel conto 400.3631.100 è così composto:

• scioglimento accantonamento conguaglio esercizio 2020	fr.	-120'000.00
• conguaglio 2020	fr.	141'977.15
• acconti esercizio 2021	fr.	1'076'000.00
• accantonamento conguaglio esercizio 2021	fr.	3'500.00
totale	fr.	1'101'477.15

La partecipazione dei Comuni alle spese assistenziali di fr. 246'769.23 nel 2021 è leggermente diminuita rispetto al precedente periodo (2020: fr. 290'936.43) conto 400.3631.101.

I contributi dovuti sulla base della Legge sull'assistenza e cura a domicilio, registrati nel centro di costo 400 ai conti 3632.150, 3632.151, 3632.152 e 3632.154 sono così composti:

	3632.150	3632.151	3632.152	3632.154
acconti 2021	fr. 1'500'923.02	fr. 317'692.01	fr. 192'966.29	fr. 106'515.02
conguaglio 2020	fr. 155'366.55	fr. 31'819.04	fr. 15'625.76	fr. 609.73
Totale	fr. 1'656'289.57	fr. 349'511.05	fr. 208'592.05	fr. 107'124.75
preventivo 2021	fr. 1'300'000.00	fr. 350'000.00	fr. 190'000.00	fr. 140'000.00
Differenza	fr. 356'289.57	fr. 488.95	fr. 18'592.10	fr. -32'875.25

Qui a fianco vi presentiamo una tabella con i dati definitivi più significativi concernenti i consuntivi 2020 e 2019 con l'applicazione della Legge sull'assistenza e cura a domicilio (SPITEX). Quelli relativi all'anno 2021 non sono ancora disponibili.

	2020	2019
Costo case anziani	fr. 1'420'607.59	fr. 1'181'812.47
Costo SACD	fr. 304'851.20	fr. 243'774.35
Costo servizi appoggio	fr. 188'783.72	fr. 136'754.31
Costo istanza compensazione	fr. 999.93	fr. 658.69
Mantenimento a domicilio	fr. 98'569.56	fr. 92'217.00
Totale	fr. 2'013'812.00	fr. 1'655'216.82
Contributo case anziani		
<i>Calcolo per giornata presenza:</i>		
Giornate presenza	20'892	19'232
Costo per giornata presenza (media)	fr. 40.71	fr. 35.53
Totale costo per giornata presenza	fr. 850'453.00	fr. 683'364.00
<i>Calcolo per gettito fiscale:</i>		
Gettito imposta cantonale	fr. 12'976'202.00	fr. 11'374'505.00
% sul gettito (max. 6 %)	4.9648%	4.3900%
Totale costo per gettito fiscale	fr. 644'248.00	fr. 499'342.00
Contributo SACD		
Totale spesa cantonale	fr. 43'288'418.00	fr. 37'722'014.95
Quota a carico comuni	80%	80%
Totale spesa comunale complessiva	fr. 34'630'734.00	fr. 30'177'612.00
% sul gettito fiscale (media)	2.3493%	2.1432%
Contributo servizi appoggio		
Totale spesa cantonale	fr. 26'794'623.00	fr. 21'161'570.25
Quota a carico comuni	80%	80%
Totale spesa comunale complessiva	fr. 21'435'698.40	fr. 16'929'256.00
% sul gettito fiscale	1.4548%	1.2023%
Contributo istanza compensazione		
Totale spesa cantonale	fr. 141'922.40	fr. 101'926.45
Quota a carico comuni	80%	80%
Totale spesa comunale complessiva	fr. 113'538.00	fr. 81'541.00
% sul gettito fiscale	0.0077%	0.0058%
Contributo mantenimento a domicilio		
Totale spesa cantonale	fr. 9'994'376.60	fr. 9'413'804.65
Quota a carico comuni	80%	80%
Totale spesa comunale complessiva	fr. 7'995'501.00	fr. 7'531'044.00
pro capite	fr. 22.78	fr. 21.43



Con lettera del 14 ottobre 2021 l'Ufficio degli anziani e delle cure a domicilio ha comunicato a tutti i Comuni che a causa della pandemia COVID19 sono lievitati i costi degli enti che operano nel settore sociosanitario, ciò che ha comportato un ricalcolo del fabbisogno e quindi delle rate prelevate dai Comuni (maggiorazione della quarta rata). Si stima che il maggior costo sia di ca. fr. 8.8 milioni, di cui l'80% a carico dei Comuni. A questo proposito l'Associazione dei Comuni Ticinesi unitamente all'Ente Regionale di Sviluppo del Luganese hanno scritto al Cantone ad inizio 2022 per avere maggior chiarezza sulle modalità di calcolo dei contributi.

I contributi in relazione ai provvedimenti di protezione LFam sono stati registrati nel conto 400.3631.102. A fine anno complessivamente sono di fr. 82'136.50 (+ fr. 2'136.50). In questo ambito il Comune può beneficiare di uno sconto fino al massimo del 50% del totale dovuto al Cantone, facendo versamenti mirati direttamente ad associazioni di suo gradimento attive nel campo del sostegno alle famiglie. Nell'esercizio in esame l'intero importo a disposizione del Comune (fr. 41'068.25) è stato versato all'Associazione delle famiglie diurne del Luganese.

Nel consuntivo 2021 il dettaglio della voce 400.3614.000 (Croce Verde Lugano) per fr. 78'848.75 (+ fr. 13'848.75) è il seguente:

• scioglimento accantonamento conguaglio 2020	fr. -18'000.00
• conguaglio 2020	fr. 20'613.75
• acconto 2021	fr. 46'235.00
• accantonamento conguaglio 2021	fr. 30'000.00

Nel centro di costo figura infine la nuova voce di spesa per rendite ponte COVID19, fr. 4'478.70. Si tratta di rendite elargite a lavoratori indipendenti che hanno subito una riduzione della cifra d'affari e dei guadagni a seguito della pandemia. Il Cantone si fa carico del 75% dei costi, motivo per cui figura anche un ricavo di fr. 3'359.05. Tutto sommato si tratta di un fenomeno molto contenuto.

Centro Diurno Comunale

Il costo complessivo per lo stipendio del personale in organico (conto 410.3010.000) si attesta a fr. 242'176.75. Il leggero aumento (+ fr. 9'176.75) è da ricondurre all'aumento del 10% della percentuale d'impiego di un collaboratore per garantire il servizio di spese COVID.

Il costo complessivo per i civilisti che prestano servizio presso il centro diurno ammonta a fr. 18'572.25 (conti 410.3030.000 e 410.3610.000), la spesa è

parzialmente coperta dal contributo cantonale per il servizio civile (conto 410.4631.420). Attualmente la convenzione prevede l'impiego di due civilisti, che compensano il calo di volontari. Con il loro aiuto è possibile contenere i costi di trasporto; sono infatti i civilisti ad effettuare questo servizio. Durante il 2021 inoltre sono stati impiegati per soddisfare il servizio spesa (COVID).

La gestione dei pasti presenta la seguente situazione:

• 410.3105.001 acquisto pasti e alimentari	fr. 227'845.40	(+ fr. 17'845.40)
• 410.4250.000 vendita pasti	fr. 236'473.40	(+ fr. 6'473.40)
maggior ricavo	fr. 8'628.00	

Quella del bar invece presenta il seguente risultato:

• 410.3105.002 acquisti bar	fr. 5'031.80	(- fr. 14'968.20)
• 410.4250.010 ricavi gestione bar	fr. 14'262.50	(- fr. 40'737.50)
maggior ricavo	fr. 9'230.70	

Purtroppo, la gestione del bar è stata fortemente penalizzata dalla pandemia e allo stesso tempo soffre della carenza di volontari che possano tenerlo aperto. Anche ora che la pandemia è superata l'apertura del bar non è garantita.

Il conto 410.3101.010 materiale di pulizia registra una maggior spesa di fr. 1'106.40 a causa della necessità di acquistare disinfettante. Maggior costo anche per il conto 410.3130.020 spese telefoniche (+ fr. 843.11).

Le spese di trasporto anziani ammontano a fr. 17'599.50 (+ fr. 2'599.50) e malgrado il contributo dei civilisti rimangono una voce di spesa importante. Sono infatti in aumento le richieste di persone senza risorse che per poter accedere al Centro necessitano di trasporti. Inoltre, è aumentata anche la distanza da cui provengono gli utenti.

Riguardo alla voce di ricavo 410.4240.400 ricavi per utilizzo veicolo non si registra alcuna entrata in quanto l'Ufficio cantonale che sovvenziona il Centro impone che i trasporti vengano effettuati a titolo gratuito. Questa voce verrà quindi eliminata in futuro. Allo stesso tempo non si registra alcun ricavo per cure infermieristiche e di assistenza sociosanitaria essendo stato disdetto l'accordo di collaborazione con l'Associazione MAGGIO.

Il contributo fisso cantonale riconosciuto per l'esercizio 2021 è stato di fr. 378'897.00 ed è stato così suddiviso e registrato:



• 410.4631.400 contributo fisso cantonale	fr. 349'297.00	(- fr. 13'797.00)
• 410.4631.410 contributo cantonale per formazione	fr. 20'600.00	(- fr. 0.00)
• 410.4631.420 contributo cantonale per servizio civile	fr. 9'000.00	(- fr. 0.00)
totale	fr. 378'897.00	

Per il 2021 è stato attribuito dal fondo F. e E. Kever (conto 220.4390.110) un importo pari a fr. 12'000.00, corrispondente al 50% della remunerazione del capitale. Per il dettaglio rimandiamo a pagina 41.

Amministrazione

Il saldo della voce 420.3010.000 stipendio personale in organico ammonta a fr. 251'949.75 (- fr. 48'050.25). Il costo a carico dei Comuni convenzionati pari a fr. 117'736.05 (- fr. 75'563.95), è iscritto al conto 420.4612.111. La voce presenta un saldo nettamente inferiore per il fatto che il Comune di Tresa si è sganciato dal progetto e di conseguenza nell'organico figura un'operatrice sociale in meno.

I pagamenti delle mercedi ai tutori e curatori vengono eseguiti sulla scorta delle decisioni emanate dall'Autorità regionale di protezione in base ai rendiconti presentati dai tutori e curatori. Queste decisioni possono interessare più pupilli per più anni di rendiconto. Nel corso del presente esercizio sono stati effettuati pagamenti per mercedi a tutori e curatori per un totale di fr. 134'210.35 (+ fr. 34'210.35) per pupilli senza sostanza e costi per spese e trasferte per un totale di fr. 11'556.55 (+ fr. 1'556.55).

Al conto 420.4260.420 sono stati registrati per fr. 4'231.55 (+ fr. 231.55) i recuperi di mercedi e oneri sociali messi a carico dei pupilli con sostanza.

L'indennizzo ai Comuni per assicurati morosi di cassa malati è contabilizzato alla voce 420.4611.300 e per l'anno 2021 si attesta a fr. 0.00 (- fr. 1'500.00). A causa della pandemia il Cantone ha rimandato le attività legate ai morosi di cassa malati.

L'importo di fr. 79'498.25 (+ fr. 4'498.25) del conto 420.3612.160 spese autorità regionale di protezione è così composto:

• scioglimento accantonamento conguaglio 2020	fr. -26'000.00
• conguaglio anno 2020	fr. 18'463.55
• tasse per la decisione/altre spese	fr. 27'501.75
• acconto anno 2021	fr. 36'532.95
• accantonamento conguaglio anno 2021	fr. 23'000.00

La sentenza del 28 aprile 2017 della Camera di protezione del Tribunale d'appello (inc. 9.2017.38 - 9.2017.39) sancisce che: "si giustifica di porre a carico dei Comuni di competenza non solo le indennità e il rimborso spese della curatrice, bensì tutti i costi della misura, comprensivi di spese e tassa per la decisione, così come previsto dall'art. 19 LPMA".

Cimitero

I costi di manutenzione del cimitero ammontano a fr. 22'549.90 (conto 430.3143.740; + fr. 7'549.90), tra i vari interventi eseguiti citiamo in particolare un intervento per opere da giardiniere (fr. 9'389.55) e più interventi per la sistemazione di tombe (fr. 6'192.75).

Le spese per le sepolture (conto 430.3130.400) nel presente esercizio ammontano a fr. 5'782.20 (+ fr. 882.20) e si riferiscono a defunti che non erano al beneficio di aiuti assistenziali, senza parenti o con discendenti che hanno rinunciato all'eredità.

Le tasse cimitero fanno registrare un ricavo di fr. 9'200.00 (- fr. 2'800.00).

Curatore intercomunale

Il progetto di curatore intercomunale ha preso avvio solo dal 1° aprile 2021. I costi di riflesso sono complessivamente inferiori rispetto al preventivo dato che a preventivo l'inizio dell'attività era stimato per inizio gennaio 2021.

Generalmente per quel che concerne i costi non ci sono stati importanti scostamenti rispetto al preventivo. Invece è stata inserita una voce di ricavo relativa al recupero di mercedi che Caslano fatturerà ai pupilli (o ai Comuni di domicilio) per le ore di lavoro svolte dalla curatrice intercomunale.

Nel 2021 la curatrice intercomunale ha seguito 19 casi che le sono stati attribuiti dall'Autorità regionale di protezione. Si può già anticipare che nel corso del 2022 il numero di casi gestiti dalla curatrice sarà in sensibile aumento.

Questa nuova figura professionale garantisce un seguito professionale dei pupilli, con l'obiettivo, laddove possibile, di rendere autonomi i curatelaati senza che debbano dipendere da un curatore vita natural durante. Per i pupilli con poca sostanza si cercherà di recuperare una parte dei costi mediante pagamenti rateali, ciò che normalmente non avviene quando la curatela è gestita da tutori privati. Al termine del 2022 si potrà tracciare un bilancio più chiaro di questo nuovo progetto con dati più consolidati.



COSTRUZIONI

(Opere pubbliche, edilizia privata, canalizzazioni, approvvigionamento idrico)

costi	fr.	4'010'092.39	(+ 20.1 %)	preventivo	fr.	3'338'900.00
ricavi	fr.	1'810'901.76	(+ 6.0 %)	preventivo	fr.	1'709'000.00
maggior spesa	fr.	2'199'190.63	(+ 34.9 %)	preventivo	fr.	1'629'900.00

Amministrazione e servizi

Per i locali dell'Ufficio tecnico comunale è stato sottoscritto un nuovo contratto di locazione di cinque anni a partire dal 1° aprile 2020, con la clausola che in caso di acquisto la locazione prenderà automaticamente fine con il trapasso a favore del Comune di Caslano. La spesa per affitti a terzi 500.3160.000 si fissa a fr. 28'122.90 (+ fr. 2'122.90).

Dal rendiconto dell'Ufficio del catasto e dei riordini fondiari si rileva che l'onere per la tenuta a giorno della misurazione catastale per l'anno 2020 è di fr. 55'927.90 (conto 500.3132.200). Il recupero dai privati, pari a fr. 24'524.35, è incluso nella posizione 500.4210.500. Il relativo sussidio cantonale di fr. 7'263.85 figura nel conto 500.4631.300.

Alla voce acquisto mobili (conto 500.3110.000) risulta un maggior costo di fr. 3'963.70 dovuto a spese di arredamento (armadi e scrivanie) dell'Ufficio tecnico.

Strade e aree pubbliche

Il minor costo del personale in organico (- fr. 55'285.05) e il maggior ricavo da rimborsi assicurativi per malattia e infortuni (+ fr. 29'869.70) sono compensati da un maggior costo per personale avventizio (+ fr. 100'729.60).

Si ripresenta il maggior costo per i contributi alla cassa pensione (+ fr. 13'158.56), sempre legato alla questione dei contributi arretrati per il periodo 2017-2021 di cui si è parlato per il personale di pulizia delle scuole e che vale anche per il personale avventizio della squadra esterna.

Alla voce acquisto macchine, attrezzi e apparecchiature figura un maggior costo di fr. 11'614.35 che non è imputabile ad una singola voce importante ma si compone di tanti acquisti di materiale vario (soffiatore, forbici, aspiratore, ecc.).

Per quel che concerne i costi per illuminazione pubblica – energia e manutenzione si registra un importante superamento di spesa, rispettivamente + fr. 25'160.55 e + fr. 50'563.90 dovuti essenzialmente ad un'errata delimitazione temporale delle fatture di AIL SA fatta in passato e di conseguenza nell'anno 2021 sono state registrate sia le fatture del 2020 che quelle del 2021.

Il conto 510.3141.000 manutenzione stradale ordinaria fa registrare una spesa di fr. 413'576.96, con un notevole sorpasso rispetto al preventivo (+ fr. 213'576.96). Il sorpasso era stato già preannunciato in sede di consuntivo 2020 indicando che i lavori previsti ma non realizzati nel 2020 per ca. fr. 135'000.00 sarebbero stati recuperati l'anno successivo con un conseguente superamento di spesa nel 2021. A conti fatti il superamento è andato oltre le aspettative, di ca. fr. 78'000.00. Questo poiché i lavori pianificati nel 2021 su Via Torrazza sono risultati più elevati e si sono rese necessarie anche altre manutenzioni non previste.

Al conto 510.3141.010 lavori di manutenzione causati dal maltempo (+ fr. 14'676.70) sono state addebitate ancora due fatture riferite all'evento temporalesco del 7 giugno 2020, di cui si era già fatta menzione nel consuntivo 2020, per un totale di fr. 14'212.10.

Il conto 510.3141.400 servizio sgombero neve e spargimento sale presenta un saldo di fr. 92'943.85 (+ fr. 42'943.85), in relazione agli interventi di sgombero del mese di dicembre 2020 e gennaio 2021.

Il costo per la manutenzione parchi e giardini (conto 510.3143.310) si attesta in fr. 275'094.35 con una maggior spesa di fr. 45'094.35. Vi sono state diverse spese supplementari, tra cui ad esempio la realizzazione del campo bocce, la posa di erogatori dell'acqua potabile, diversi lavori al parco giochi SE, lavori supplementari al parco in via San Michele, ecc.



Da segnalare infine maggiori costi per la manutenzione del sentiero giro Monte Sassalto (conto 510.3141.510) di + fr. 13'064.43.

Canalizzazioni e depurazione

L'importo di fr. 599'741.80 del conto 520.3612.171 (- fr. 258.20) è così composto:

• scioglimento accantonamento conguaglio 2020	fr. - 30'000.00
• conguaglio 2020	fr. 39'006.32
• acconti anno 2021	fr. 624'600.00
• accantonamento conguaglio 2021	fr. -33'864.52

L'addebito per ammortamenti di fr. 113'000.00 preventivato al conto 520.3950.200 andava inserito nel conto 520.3612.171 riferito al contributo da versare al Consorzio. Di conseguenza il preventivo del contributo al Consorzio ammonta a fr. 600'000.00.

Alla voce manutenzione canalizzazioni (conto 520.3143.720) risulta un maggior costo di fr. 32'379.95, compensato interamente dal fondo accantonamento per la manutenzione straordinaria delle canalizzazioni, predisposto proprio per coprire eventuali spese straordinarie.

Per quel che concerne l'addebito per interessi e ammortamenti si richiama quanto già scritto in relazione al servizio rifiuti.

Complessivamente il servizio presenta un deficit di fr. 10'026.83 che è stato compensato con un prelievo dal fondo depurazione delle acque, il cui saldo al 31.12.2021 diventa negativo e dovrà essere ammortizzato entro quattro anni (come già indicato per il servizio rifiuti). Con l'adozione del nuovo regolamento sarà possibile modificare la forchetta delle tariffe minime e massime, ciò che permetterà di coprire il deficit accumulato e prevenire la formazione di nuovi deficit nei prossimi anni.

Stabili

Il costo per la fornitura di calore, tramite teleriscaldamento, della scuola dell'infanzia e della scuola elementare ammonta a fr. 184'762.20. Il maggior costo è da imputare principalmente ad un'errata delimitazione temporale di una fattura di fr. 51'177.10 di AIL SA riferita all'anno 2020 ma registrata nel 2021. Senza considerare questa fattura, il costo dell'energia termica è risultato comunque superiore rispetto al

preventivo 2021 di fr. 33'585.10, come del resto si era già notato a consuntivo 2020. La previsione di spesa per gli anni futuri andrà quindi adeguata al rialzo.

Alla voce manutenzione stabili (conto 530.3144.000) si registra una minor spesa di fr. 14'415.17.

Nei ricavi si segnala invece un rimborso per danni di fr. 8'545.75 (+ fr. 5'545.75) derivante da vari rimborsi per rottura di vetri.

Centro sportivo Roque Maspoli

Al Centro sportivo Roque Maspoli vi sono state diverse spese di manutenzione che hanno comportato una spesa complessiva di fr. 56'496.19 (+ fr. 36'496.19). Tra gli interventi che hanno portato al superamento di spesa citiamo un trattamento contro le larve di maggiolino che hanno deturpato il manto erboso, la sistemazione del parco giochi e lavori di manutenzione del campo sintetico.

Approvvigionamento idrico

Si segnalano maggiori costi per le spese di trattamento dell'acqua (+ fr. 10'565.50) e per le analisi batteriologiche (+ fr. 31'998.80).

Per contro vi sono state minori spese per consumo di energia elettrica (- fr. 20'876.25), per la manutenzione generale (- fr. 27'445.43), per la manutenzione delle saracinesche (- fr. 4'959.60) e per l'addebito di interessi (- fr. 12'876.90).

Complessivamente il servizio chiude con un avanzo di esercizio di fr. 150'171.52, che viene contabilizzato nel fondo del capitale proprio del servizio acqua potabile che al 31.12 ammonta a fr. 407'715.85. Rispetto a rifiuti e canalizzazioni il saldo risulta positivo e quindi non è necessario prendere alcuna misura.

Bagno pubblico

Non vi sono scostamenti significativi rispetto al preventivo che necessitano un commento. Complessivamente il centro di costo chiude con una maggior spesa di fr. 26'795.32 (+ fr. 2'495.32).



ISTITUZIONI

costi	fr.	1'952'423.66	(- 7.5 %)	preventivo	fr.	2'110'350.00
ricavi	fr.	1'463'811.59	(+ 3.9 %)	preventivo	fr.	1'408'300.00
maggior spesa	fr.	488'612.07	(- 30.4 %)	preventivo	fr.	702'050.00

Istituzioni

Il costo del progetto denominato "Pedibus", volto a promuovere l'uso della mobilità lenta nei bambini, viene registrato al conto 600.3010.002 stipendio personale avventizio e presenta un saldo di fr. 13'065.00 (- fr. 2'935.00).

Le prestazioni straordinarie dei dipendenti del controllo abitanti e dell'ausiliario di polizia ammontano per l'esercizio in esame a fr. 2'960.00 (- fr. 1'540.00).

Il conto 600.3110.000 acquisto mobilio e macchine d'ufficio ammonta a fr. 2'705.05 (+ fr. 1'205.05) dovuto all'acquisto di schermi di protezione in plexiglass.

Si registrano meno costi per compensi a terzi per servizi di polizia (Prosegrur) (- fr. 9'596.00), come nel 2020 nettamente inferiori rispetto al periodo pre pandemico.

Le tasse occupazione area pubblica si attestano a fr. 36'854.00 (conto 600.4120.400; + fr. 11'854.00).

La quota del 70% delle contravvenzioni incassate di fr. 9'828.00 (- fr. 5'172.00), intimate dall'ausiliario di polizia è stata accreditata al conto 600.4270.620.

Complessivamente i ricavi ammontano a fr. 179'935.65, in crescita rispetto al preventivo (+ fr. 14'035.65).

Regolamentazione della circolazione

Alla voce acquisto segnali diversi si è registrata una spesa di fr. 14'760.70 (+ fr. 4'760.70). Nel conto sono stati registrati vari acquisti di segnali e il superamento non è da imputare a una singola spesa.

Nel conto per consulenze specialistiche si registra un costo di fr. 6'197.55 legato all'allestimento del progetto per la posa di paletti in Via Baragia. Nel conto "altre consulenze" è stata registrata invece una perizia per l'introduzione di una limitazione per i mezzi pesanti in Via Camparlungo.

Il conto 610.3141.020 manutenzione sedimi posteggi registra una maggior spesa di fr. 4'255.00. Nel 2021 sono stati effettuati degli interventi per la manutenzione del parcheggio Roque Maspoli nonché diversi lavori di potatura al parcheggio Fimm.

Il conto 610.3151.200 manutenzione e posa segnali diversi registra una maggior spesa di fr. 7'373.71. La voce di spesa più importante riguarda la modifica del dissuasore automatico in Contrada al Lago.

La manutenzione dei parchimetri (conto 610.3151.210) segna un maggior costo di fr. 21'014.55. Vi sono state numerose spese di poca entità che sommate hanno portato al superamento del preventivo. L'unico intervento di una certa importanza riguarda la sostituzione del parchimetro in zona foce per un costo di fr. 6'407.35.

I proventi da parchimetri (conto 610.4472.300) si attestano a fr. 172'203.50, superiori di fr. 22'203.50 rispetto al preventivo.

Corpo Pompieri

Complessivamente il consuntivo chiude con una spesa netta di fr. 54'398.40 (- fr. 2'401.60), sostanzialmente in linea con quanto preventivato.

Da segnalare unicamente la spesa per consumo di energia termica (+ fr. 2'504.45) e il conto 660.3199.000 altre spese d'esercizio (+ fr. 7'314.33), nelle quali figurano i contributi paritetici riferiti ai militi per il 2021 (fr. 3'683.50) e per il conguaglio 2020 (fr. 1'183.10).



Protezione civile

L'importo di fr. 89'150.40 del conto 670.3612.163 (- fr. 849.60) è così composto:

• acconto anno 2021 (contributo provvisorio)	fr.	53'713.93
• conguaglio anno 2020	fr.	35'436.47

Polizia intercomunale

Come già indicato nel consuntivo 2020, la difficoltà nel reperire candidati idonei per il completamento dell'effettivo si riflette sul costo del personale in organico del centro di costo della Polizia intercomunale Malcantone Ovest, che fa registrare una flessione di fr. 132'971.95 rispetto al preventivo di fr. 922'000.00 e si attesta a fr. 789'028.05 (conto 680.3010.000).

Le indennità per l'assicurazione infortuni e malattia per l'assenza prolungata di un dipendente sono registrate al conto 680.4260.000 per fr. 43'501.80 (+ fr. 40'501.80).

L'importo di fr. 13'314.50 al conto 680.3049.100 (- fr. 2'685.50) è relativo alle prestazioni straordinarie dei dipendenti e sono remunerate secondo quanto disposto dal relativo Regolamento (RUGraS).

Maggior costo per il rinnovo dell'equipaggiamento degli agenti di fr. 4'409.18, esposto al conto 680.3112.100 abbigliamento di servizio.

Maggior costo anche alla voce 680.6162.000 costi leasing (+ fr. 7'664.25) derivante dal valore di riscatto finale dell'auto Octavia in dotazione alla Polizia.

In crescita pure le altre spese d'esercizio (+ fr. 9'134.29) causate essenzialmente dal costo per il noleggio del radar per gli anni 2020 e 2021 preso in prestito dalla Città di Lugano.

Il conto 680.4210.200 tasse di polizia ammonta a fr. 21'745.00 (- fr. 43'255.00) e comprende i ricavi per i sequestri di targhe, gli accompagnamenti forzati, le notifiche precetti e gli sfratti.

Le contravvenzioni di polizia elevate dalla Polizia intercomunale nell'esercizio in esame sono superiori a quanto preventivato, conto 680.4270.600 (+ fr. 42'906.65), e si attestano a fr. 242'906.65.

La quota del 30% delle contravvenzioni incassate di fr. 17'040.00, intimate dagli ausiliari di polizia assunti dai comuni facenti parte del corpo in relazione al traffico fermo, è stata accreditata al conto 600.4270.610 (- fr. 7'960.00).

Il ricavo dai Comuni per Polizia intercomunale esposto al conto 680.4612.112 ammonta a fr. 661'730.40 (- fr. 6'869.60) ed è stato calcolato sulla base della Convenzione che prevede una quota di recupero dagli altri Comuni convenzionati in misura del 61.13% della spesa netta. Il Comune di Caslano partecipa ai costi della Polizia intercomunale Malcantone Ovest nella misura del 38.87%.



FINANZE

costi	fr.	2'037'552.75 (- 15.8 %)	preventivo	fr.	2'419'700.00
ricavi	fr.	942'474.69 (- 9.4 %)	preventivo	fr.	1'040'500.00
maggior spesa	fr.	1'095'078.06 (- 20.6 %)	preventivo	fr.	1'379'200.00

Amministrazione

Il maggior costo di fr. 7'986.00 del conto 700.3132.310 analisi e pianificazione finanziaria è dovuto alle prestazioni straordinarie della società Interfida SA, resesi necessarie per l'allestimento del preventivo 2022.

Nei ricavi si registra una maggiorazione di fr. 9'684.85 nel conto 700.4260.000, a causa dell'incasso di un'indennità dovuta dall'assenza di un collaboratore.

Servizio interessi

In sede di preventivo erano stati previsti fr. 48'000.00 (conto 710.3401.901) per interessi su nuovi investimenti e rinnovo, calcolati prudenzialmente sulla base di una situazione finanziaria sfavorevole che poi fortunatamente non si è avverata, annullando così totalmente questa importante voce di spesa.

Riportiamo a pagina 34 una tabella relativa al movimento finanziario dei debiti a corto, medio e lungo termine.

Nei conti di accredito interessi (710.4940) vi sono delle importanti differenze, in quanto sono stati utilizzati diversi parametri di calcolo fra preventivo e consuntivo.

Durante il 2021 sono state effettuate le seguenti operazioni:

- rinnovo del prestito fisso con Rentes Genevoises
17.11.2021-17.05.2022 al tasso -0.05 % p.a. per fr. 3'000'000.00;
- rinnovo del prestito fisso con Caisse Prev. Fonctionnaires Police et Prison
30.09.2021-30.09.2022 al tasso 0.01 % p.a. per fr. 5'500'000.00 ;
- rimborso dell'anticipo fisso con Banca Migros
30.08.2021-30.08.2022 al tasso 0.55 % p.a. per fr. 3'000'000.00;

Ammortamenti

Il totale delle spese contabilizzate in questo centro di costo per il 2021 è di fr. 1'027'169.25 che, nei confronti del preventivo, risulta essere inferiore di fr. 229'230.75. In particolare, si segnala che non vi è stato l'ammortamento sulle opere del genio civile della depurazione poiché il costo d'ammortamento è integrato nel contributo annuale richiesto dal Consorzio ai Comuni. Vi è stata quindi una minor spesa di fr. 113'000.00. Vi è stato poi un importante risparmio sugli ammortamenti per contributi per investimento cantonali (- fr. 111'170.75).

Il dettaglio è il seguente:

• ammortamenti su beni patrimoniali	fr.	0.00
• perdite su debitori altri crediti	fr.	20'021.10
• spesa complessiva per ammortamenti	fr.	1'027'169.25
• partecipazione al risanamento finanziario del Cantone	fr.	260'439.00

A pagina 36 viene riportata la tabella riassuntiva degli ammortamenti per categoria di cespiti aggregato. Il totale degli ammortamenti dei beni amministrativi ammonta a fr. 746'739.15. Per vedere il dettaglio dell'ammortamento di ogni singola opera o investimento si rimanda alla tabella dei cespiti, Allegato 6.

Quest'anno per la prima volta sono stati registrati dei movimenti interni inerenti agli ammortamenti dei principali servizi. Si tratta di addebiti interni relativi ai Servizi approvvigionamento idrico, depurazione e rifiuti.

La quota di Caslano relativa alla partecipazione finanziaria dei Comuni al finanziamento dei compiti cantonali, per un ammontare complessivo di 25.63 milioni di franchi, è esposta al conto 720.3631.200 per fr. 260'439.00 (+ fr. 39.00).

È stata pubblicata sul Bollettino Ufficiale 6/2020 del 14 febbraio 2020 la modifica del Decreto legislativo concernente l'introduzione di una partecipazione finanziaria dei



Comuni al finanziamento dei compiti cantonali del 29 gennaio 2014 che sancisce la riduzione di un importo di 12,5 milioni della partecipazione comunale per il 2020 e il 2021. Entro il 31 marzo 2023 il Consiglio di Stato dovrà presentare al Gran Consiglio un messaggio relativo alla prima fase della ridefinizione dei compiti e dei flussi finanziari tra Cantone e Comuni secondo la riforma denominata "Ticino 2020".

La partecipazione ai costi dei trasporti pubblici per l'anno 2021, conto 750.3631.320, si fissa in fr. 234'209.00 (- fr. 15'791.00) definita in base alla Legge sui trasporti pubblici che determina la partecipazione dei Comuni al finanziamento del trasporto pubblico regionale (TPR).

Contributi al Cantone

Il contributo del Comune al fondo di perequazione finanziaria intercomunale per l'anno 2021 è stato stabilito dal Consiglio di Stato nella misura dello 0.0599415% delle rispettive risorse fiscali (0.1049831% per l'anno 2020). L'importo addebitatoci è stato di fr. 9'741.00 (conto 730.3622.800), quindi di fr. 10'259.00 inferiore al preventivo.

Il contributo di livellamento della potenzialità fiscale per l'esercizio 2021 a favore di Caslano, corrispostoci sulla base della LPI, è stato di fr. 493'185.00 ed è stato registrato nel conto 730.4622.700 (+ fr. 25'141.00).

La decisione adottata lo scorso anno dal Consiglio di Stato che prevedeva la riduzione del contributo di fr. 5,0 mio annui per il periodo 2020-2022 è stata revocata. Pertanto, l'accantonamento previsto di fr. 31'956.00 è stato sciolto e va ad aggiungersi al contributo citato nel precedente paragrafo già regolarmente incassato, giustificando il maggior ricavo nel conto.

Contributi a consorzi ed enti

Il contributo alla Commissione intercomunale dei trasporti del Luganese (conto 740.3631.300) è di fr. 1'610.65, inferiore di fr. 2'389.35 rispetto al preventivo, grazie alle minori spese complessive da essa registrate in sede di chiusura 2020.

Contributi a società, privati e diversi

La mancata installazione della pista di ghiaccio, che inizialmente era stata prevista, è la voce che ha maggiormente inciso sulla minor spesa consuntivata (- fr. 60'000.00). Ad ogni modo, sia le spese che i contributi per manifestazioni si sono rivelati minori rispetto a quanto preventivato, in quanto l'incertezza dovuta alla situazione pandemica non ha permesso di organizzare tutti gli eventi previsti.

L'importo della partecipazione ai costi della Comunità tariffale per il 2021 ammonta a fr. 60'339.00. la maggior spesa è dovuta alla presa a carico del deficit delle varie compagnie di trasporto dovuto alla pandemia (meno uso dei mezzi pubblici)



DEBITI A CORTO, MEDIO E LUNGO TERMINE AL 31 DICEMBRE 2021

Creditore	Tasso interesse	Saldo 01.01.2021	Finanziamenti	Definanziamenti	Interessi maturati	Saldo 31.12.2021
<u>Corto termine</u>						
Banca Raiffeisen conto corrente	(*) 0.45 %	1'604'768.42	0.00	625'901.47	783.89	978'866.95
Totale		1'604'768.42	0.00	625'901.47	783.89	978'866.95
<u>Medio, lungo termine</u>						
Banca Migros limite credito di fr. 13'000'000.00 dal 01.12.2009	(**)	3'000'000.00	0.00	0.00	16'820.85	3'000'000.00
Corner Banca prestito limite di credito di fr. 5'000'000.00 dal 01.12.2011	(***)	1'000'000.00	0.00	0.00	4'687.65	1'000'000.00
Corner Banca prestito fisso 01.12.2017 - 01.12.2022	0.39 %	5'000'000.00	0.00	0.00	19'770.58	5'000'000.00
Banca Raiffeisen prestito fisso 30.11.2020-30.11.2022	0.15 %	3'000'000.00	0.00	0.00	4'500.00	3'000'000.00
Caisse Prev. Fonct. Police et Et. Penitentiaries 26.11.2020-30.09.2021	0.04 %	5'500'000.00	0.00	5'500'000.00	1'668.30	0.00
Caisse Prev. Fonct. Police et Et. Penitentiaries 30.09.2021-30.09.2022	0.01 %	0.00	5'500'000.00	0.00	137.50	5'500'000.00
Rentes Genevoises prestito fisso 17.11.2021-17.05.2022	-0.05 %	0.00	3'000'000.00	0.00	180.00	3'000'000.00
Totale		17'500'000.00	8'500'000.00	5'500'000.00	47'764.88	20'500'000.00
Totale generale		19'104'768.42	8'500'000.00	6'125'901.47	48'548.77	21'478'866.95

(*) tasso 0.45 % sino al limite di fr. 2 milioni

(**) tasso variabile secondo mercato: utilizzo fr. 3'000'000.00 per un anticipo fisso 28.08.2020-30.08.2021 al 0.55 %

(***) tasso variabile secondo mercato: utilizzo fr. 1'000'000.00 per un anticipo fisso 22.12.2020-22.01.2021 al 0.50 %

PRO MEMORIA DEGLI IMPEGNI EVENTUALI

Atto di fideiussione solidale a favore della Banca Raiffeisen del Malcantone di Caslano, sottoscritto in data 9 settembre 2019, per un importo di fr. 216'401.00 a garanzia del prestito complessivo di fr. 180'333.95 concesso all'Associazione Tennis Club Caslano.

Garanzia bancaria a favore della Banca Raiffeisen del Malcantone di Caslano, sottoscritta in data 23 dicembre 2021, per un importo di fr. 40'000.00 a garanzia della costruzione di un nuovo impianto del pallone per i tre campi in favore dell'Associazione Tennis Club Caslano.

**Tabella degli ammortamenti riassunti per cespiti aggregati - consuntivo 2021**

Cto. Economico	Cto. Bilancio	Voce	Totale
3300.000	1400.000	Ammortamenti pian. terreni	CHF 201'364.65
3300.100	1401.000	Ammortamenti pian. strade e vie comunicazione	CHF 20'900.85
3300.200	1402.000	Ammortamenti pian. sistemazioni corsi d'acqua	CHF 1'486.25
3300.300	1403.000	Ammortamenti pian. altre opere genio civile (amm. generale)	CHF 38'663.85
3300.300	1403.300	Ammortamenti pian. altre opere genio civile (rifiuti)	CHF 29'303.70
3300.300	1403.400	Ammortamenti pian. altre opere genio civile (opere premunizione)	CHF 5'983.05
3300.300	1403.900	Ammortamenti pian. altre opere genio civile (opere diverse)	CHF 13'224.75
3300.310	1403.100	Ammortamenti pian. opere genio civile (acqua potabile)	CHF 157'500.00
3300.320	1403.200	Ammortamenti pian. opere genio civile (canalizzazioni)	CHF 8'877.80
3300.321	1403.200	Ammortamenti pian. opere genio civile (depurazione acque)	-
3300.400	1404.000	Ammortamenti pian. immobili BA (amm. generale)	CHF 2'895.25
3300.400	1404.500	Ammortamenti pian. immobili BA (scuole)	CHF 47'682.00
3300.410	1404.100	Ammortamenti pian. immobili BA (acqua potabile)	CHF 12'000.00
3300.600	1406.000	Ammortamenti pian. di beni mobili dei BA (amm. generale)	CHF 5'482.55
3300.600	1406.300	Ammortamenti pian. di beni mobili dei BA (rifiuti)	CHF 50'231.30
3300.600	1406.500	Ammortamenti pian. di beni mobili dei BA (scuole)	CHF 4'207.65
3300.610	1406.100	Ammortamenti pian. di beni mobili dei BA (acqua potabile)	CHF 20'000.00
3320.900	1429.000	Ammortamenti pian. altri investimenti immateriali	CHF 29'546.95
3320.910	1429.100	Ammortamenti pian. altri investimenti immateriali (acqua potabile)	CHF 4'400.00
3660.100	1461.000	Ammortamenti pian. contributi investimenti Cantone	CHF 75'859.25
3660.200	1462.000	Ammortamenti pian. contributi a enti locali	CHF 1'120.00
3660.400	1464.000	Ammortamenti pian. imprese di diritto pubblico	CHF 4'476.00
3660.500	1465.000	Ammortamenti pian. imprese private	CHF 3'533.30
3660.600	1466.000	Ammortamenti pian. organizz. senza scopo lucro	CHF 8'000.00
			CHF 746'739.15
4950.200	*	Ammortamenti amministrativi - canalizzazioni	CHF 8'877.80
4950.500	*	Ammortamenti amministrativi - acqua potabile	CHF 193'900.00
4950.700	*	Ammortamenti amministrativi - rifiuti	CHF 79'535.00
		<i>*imputati internamente sui centri di costo</i>	



IMPOSTE

costi	fr.	237'677.87	(+ 18.2 %)	preventivo	fr.	201'000.00
ricavi	fr.	11'485'168.13	(-.- %)	preventivo	fr.	1'547'800.00
maggior ricavo	fr.	11'247'490.26	(-.- %)	preventivo	fr.	1'346'800.00
				fabbisogno	fr.	9'419'800.00

Imposte

La tabella qui di seguito riportata illustra lo sviluppo e l'entità di:

- fabbisogno di preventivo
- gettito provvisorio di consuntivo
- sopravvenienze
- imposte incassate
- imposte da incassare

durante gli esercizi contabili dal 2017 al 2021

	2017	2018	2019	2020	2021
a)	9'049'750.00	9'186'650.00	9'516'650.00	9'654'950.00	9'419'800.00
b)	8'900'000.00	9'000'000.00	9'500'000.00	9'500'000.00	9'754'000.00
c)	1'025'000.00	1'029'216.35	764'734.15	702'445.85	597'647.95
d)	9'040'401.38	9'543'659.00	9'919'770.03	10'220'774.40	10'469'866.96
e)	5'707'503.59	6'193'060.94	6'537'725.06	6'519'396.51	6'401'177.50

Il totale della voce imposte (genere di conto 40) nei confronti del consuntivo 2020 ha avuto il seguente andamento:

	Consuntivo 2021	Var.%	Consuntivo 2020
• gettito provvisorio	fr. 9'754'000.00		fr. 9'500'000.00
• sopravvenienze imposte	fr. 597'647.95		fr. 702'445.85
• imposte alla fonte	fr. 714'073.44		fr. 1'053'883.30
totale	fr. 11'065'721.39	- 1.7 %	fr. 11'256'329.15
• altre imposte	fr. 306'539.65		fr. 130'792.45
totale complessivo	fr. 11'372'261.04	- 0.1 %	fr. 11'387'121.60

Alle pagine 37 e 38 si può constatare l'evoluzione del gettito dell'imposta cantonale, dal 1998 al 2018, in cifre e graficamente.

L'esercizio 2021 fa registrare un importo di fr. 153'537.17 di condoni imposte comunali e abbandoni per carenze beni. Nei confronti del preventivo si osserva un maggior costo di fr. 43'537.17. La conclusione di pratiche esecutive sfociate con il rilascio dell'ACB e la registrazione di abbandoni amministrativi di crediti per imposte sono all'origine di questo onere.

L'ammontare delle perdite corrisponde all'1.47% sul totale delle imposte incassate (2020: 1.39%; 2019: 1.04%; 2018 0.95%; 2017 0.75%).

L'ammontare a consuntivo della voce imposte alla fonte si fissa in fr. 714'073.44 (conto 800.4002.000), contro una valutazione di preventivo di fr. 1'000'000.00. L'importo è composto da - fr. 272'926.56 quale saldo per l'anno 2020 e da due acconti per complessivi fr. 400'000.00 riferiti all'anno 2021. Si aggiunge una valutazione delle imposte dovute dal principale contribuente riferite all'anno 2020 di fr. 387'000.00 e fr. 200'000.00. supplementari quale rettifica degli acconti sottostimati per il 2021. Normalmente gli acconti ammontano ogni anno ad almeno fr. 800'000.00. e quindi si è reputato corretto e allo stesso tempo prudenziale aggiungere fr. 200'000.00 agli acconti 2021.

L'esercizio ha potuto beneficiare di diverse imposte suppletorie (conto 800.4000.200) ammontanti a fr. 147'726.40 (+ fr. 137'726.40). Si tratta di un importo difficilmente prevedibile a preventivo in quanto non è dato sapere se nel corso dell'anno vi saranno autodenunce fiscali da parte di contribuenti. Si osserva comunque un sensibile aumento dei casi trattati dall'Ufficio delle procedure speciali.

Le imposte su vincite e simili generano un introito di fr.199,75 (conto 800.4009.000; - fr. 9'800.50), importo molto più esiguo rispetto al passato, dato che ora le imposte su prestazioni in capitale provenienti dalla previdenza (art. 38 LT) vengono contabilizzate separatamente (conto 800.4009.000) e ammontano a fr. 156'829.35 (+ fr. 46'829.35).

**Partecipazioni**

Nell'ambito della riforma fiscale cantonale il Gran Consiglio ha deciso la ripartizione tra i Comuni di un montante di 13.5 milioni di franchi in applicazione dell'art. 196 cpv 1bis LIFD. In base al nuovo art. 300a LT stabilisce la riduzione al 97% del coefficiente di imposta cantonale per gli anni 2020-2023, ciò significa che i Comuni riceveranno l'ammontare di 13.5 milioni di franchi almeno fino al 2023 compreso.

La quota spettante al nostro Comune è inserita per fr. 64'198.15 al conto 810.4601.900 (+ fr.16'398.14).

GETTITO DELL'IMPOSTA CANTONALE PER IL COMUNE DI CASLANO

1. Classificazioni d'imposta delle persone fisiche, giuridiche, masse ereditarie, riparti intercomunali ed aziendali
2. Gettito imposta alla fonte (esercizio successivo)
3. Riparto imposta immobiliare persone giuridiche
4. Contributo di livellamento
5. Deduzione perdite
6. Differenza ricalcolo gettito

Anno	1	2	3	4	5	6	Totale
1998	7'243'913	412'450	69'113				7'725'476
1999	7'115'075	552'228	63'022				7'730'325
2000	7'099'754	416'060	51'588				7'567'402
2001	7'802'421	769'831	45'295				8'617'547
2002	7'455'977	1'299'340	49'823				8'805'140
2003	6'933'710	590'412	46'329	414'324			7'984'775
2004	6'992'041	1'062'513	46'931	291'732			8'393'217
2005	6'803'734	725'505	45'025	298'085			7'872'349
2006	6'976'177	732'922	43'616	283'687			8'036'402
2006B	7'217'002	732'922	0	283'687			8'233'611
2007	7'390'360	1'013'102	0	284'316			8'687'778
2008	7'506'960	520'384	45'533	367'645			8'440'522
2009	7'814'757	902'077	0	396'634			9'113'468
2010	8'095'488	1'664'491	0	439'529			10'199'508
2011	8'771'748	941'425	614	378'659			10'092'446
2012	8'790'400	1'065'760	587	469'898			10'326'645
2013	9'182'257	907'172	0	477'822			10'567'251
2014	9'719'950	1'377'318	561	537'951			11'635'780
2015	9'732'194	2'689'040	561	550'315	-37'196		12'934'915
2016	9'806'770	798'896	561	416'007	-75'016	292'113	11'239'331
2017	10'186'775	1'117'769	0	190'074	-55'071	-65'041	11'374'505
2018	10'547'330	1'643'971	0	417'934	0	366'967	12'976'202



COMUNE DI CASLANO Evoluzione gettito imposta cantonale

- Imposta alla fonte
- Contributo di livellamento
- Differenza ricalcolo gettito
- Imposta immobiliare PG
- Imposte PF + PG

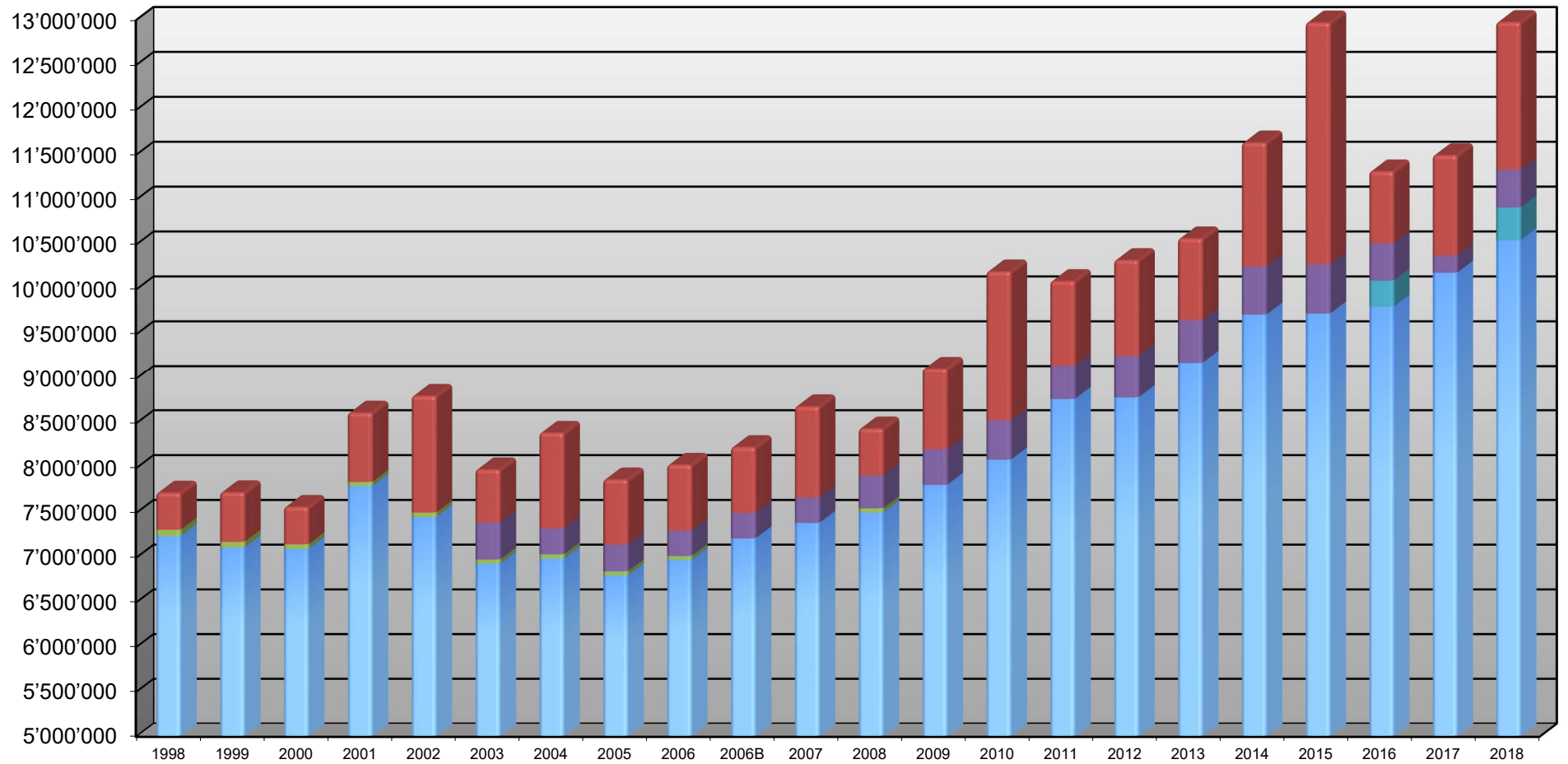

**BILANCIO PATRIMONIALE****ATTIVO**LIQUIDITA'

Il totale della liquidità al 31.12.2021 si attesta a fr. 288'463.47 (2020 fr. 426'887.79); ed è così composta:

• casse	fr.	15'211.32
• conti correnti postali/bancari	fr.	273'252.15

CREDITI**Imposte da incassare**

Il totale delle imposte da incassare per gli anni 2011-2021 ammonta a fr. 6'401'177.50. Da notare che il nuovo modello contabile MCA2 prevede come nuovo allegato obbligatorio la tabella delle imposte da incassare. L'allegato fornisce una panoramica a colpo d'occhio dell'evoluzione delle imposte da incassare confrontando il saldo al 1° gennaio con il saldo al 31.12. Per l'anno fiscale 2021 viene introdotto anche il concetto di rateo e risconto attivo (RRA) che indica la differenza tra l'ammontare delle imposte emesse come richiesta di acconto e le imposte valutate alla fine dell'anno quale gettito. L'RRA non è altro che un transitorio attivo che consente di registrare il ricavo delle imposte nell'anno di competenza in base alla valutazione effettuata a consuntivo. Nel corso degli anni successivi, man mano che i contribuenti riceveranno le decisioni di tassazione definitive, il transitorio verrà stornato registrando le emissioni dei conguagli. Un'eventuale differenza tra il conguaglio e il transitorio determinerà le sopra o sottovalutazioni d'imposta. Per qualche anno la contabilità dovrà ragionare sia secondo il nuovo sistema (per imposte dal 2021 in poi), sia con il precedente sistema (per imposte del 2020 e precedenti).

Crediti per forniture e prestazioni a terzi

Al 31.12.2021 la posizione totalizza fr. 925'406.72 e nei confronti dello scorso esercizio si riduce di fr. 797'916.34. Nel precedente modello contabile si trattava della voce "debitori diversi".

INVESTIMENTI IN BENI PATRIMONIALI**Prestiti**

I prestiti di studio ed i prestiti dal fondo sociale si fissano rispettivamente a fr. 27'300.00 (+ fr. 6'300.00) e fr. 3'000.00 (- fr. 4'086.10).

PASSIVOIMPEGNI CORRENTI**Conti correnti**

La posizione è composta dal saldo del conto corrente Stato-Comune per fr. 61'221.99 (+ fr. 19'978.82).

DEBITI PER GESTIONI SPECIALI**Fondazioni e legati**

Il totale di questi fondi al 31.12.2021 è di fr. 3'292'354.51 ed è così composto:

• fondo per scopi e attività educative, sociali e culturali	fr.	2'494'194.70
• legato Boldt Kaethe	fr.	225'113.75
• legato Avv. Dr. Greppi Giuseppe	fr.	100'000.00
• legato Bettelini Sparta	fr.	11'490.15
• legato E. e M. Jucker	fr.	461'555.91

Il fondo per scopi e attività educative, sociali e culturali nel corso del 2021 ha avuto questa movimentazione:

• saldo 01.01.2020	fr.	2'494'094.70
• interessi su fondi comunali	fr.	24'100.00
• attribuzioni dal fondo F. e E. Kever	fr.	- 24'000.00
• saldo 31.12.2021	fr.	<u>2'494'194.70</u>

A pagina 41 presentiamo una tabella relativa alle attribuzioni dal fondo F. e E. Kever per l'anno 2021 in rapporto ai dati di preventivo.

Il legato Boldt Kaethe (conto 2092.002) è stato lasciato con l'obbligo del mantenimento della tomba di famiglia per un periodo di 80 anni.

Il legato di fr. 100'000.00 devoluto dal defunto Avv. Dr. Giuseppe Greppi, sarà amministrato dal Fondo sociale comunale per aiuti diretti mirati a favore di persone bisognose residenti nel Comune di Caslano.

Il legato Bettelini Sparta di fr. 11'490.15 è stato elargito a favore dei fruitori del Centro diurno.

Il legato E. e M. Jucker è stato elargito a favore delle persone anziane in condizioni finanziarie precarie.



IMPEGNI VERSO FINANZIAMENTI SPECIALI

Accantonamento per la manutenzione straordinaria delle canalizzazioni; contributi sostitutivi per posteggi; contributo FER.

Al 31 dicembre 2021 la situazione di questi fondi presenta un saldo di fr. 870'564.02 (2020: fr. 802'596.37) ed è così composto:

• accantonamento per la manutenzione straordinaria delle canalizzazioni	fr.	59'412.57
• contributi sostitutivi per posteggi	fr.	16'000.00
• contributo FER	fr.	795'151.45

Al conto 2090.500 viene registrato il riversamento al Fondo per le Energie Rinnovabili (FER). Il prelevamento dal Fondo è utilizzabile sia a copertura di un investimento che a copertura di una spesa di gestione corrente sussidiabili ai sensi del RFER. Annualmente entro il 30 giugno il Municipio allestisce un rendiconto delle misure intraprese in modo che il Cantone possa verificare che il Comune abbia effettivamente messo in atto misure a favore dell'efficienza energetica. Gran parte del contributo accantonato verrà utilizzato nel corso dei prossimi anni per l'investimento relativo al risanamento dell'illuminazione pubblica e per la posa di impianti ad energia solare.

FONDI DEL CAPITALE PROPRIO

Una delle principali novità del nuovo modello contabile è dato dai fondi del capitale proprio. Si tratta di fondi legati a servizi comunali ben precisi e costituiscono il capitale proprio di ciascun servizio. Come tali hanno l'obbligo legale di essere sempre positivi. Nel caso in cui il saldo fosse negativo, il Comune è tenuto ad intervenire per risanare la situazione finanziaria del servizio (aumentando le tasse d'uso, tagliando i costi o ritardando le spese d'investimento), ammortizzando il saldo negativo entro quattro anni. Al 31.12.2021 si registrano i seguenti saldi:

• Approvvigionamento idrico	fr.	407'715.85
• Depurazione delle acque	fr.	- 10'026.83
• Eliminazione dei rifiuti	fr.	- 23'234.35

La situazione dell'acqua potabile risulta molto buona. Per contro quella di rifiuti e canalizzazione necessitano di un intervento per ammortizzare il saldo negativo.

CONTI D'ORDINE

DIRITTI DI SUPERFICIE

- **Posteggio Fimm:**
Diritto di superficie concesso dal Patriziato al Comune per il periodo 05.05.2020 - 04.05.2050 (durata di 30 anni dalla data dell'iscrizione a registro fondiario, rinnovabile di 5 anni con il semplice accordo tra il Municipio e l'Ufficio patriziale).

- **Scuola media:**
Diritto di superficie concesso dal Comune alla Repubblica e Cantone Ticino per la durata di cinquanta anni a partire dal 20.03.2015. Rinnovabile alla scadenza.

- **Fondazione Rossi:**
Con la RM del 21 gennaio 2009 il Municipio di Caslano ha messo a disposizione gratuitamente della Fondazione Giovanni e Giuseppina Rossi, con un diritto di superficie di 50 anni, un terreno idoneo alla costruzione di un Istituto di cura, avendo come contropartita un accesso prioritario per i loro anziani domiciliati.

- **Tennis Club:**
Il 24 luglio 2003 il Comune di Caslano e l'Associazione Tennis Club di Caslano hanno sottoscritto la convenzione per la costituzione di un diritto di superficie su mq 3'700 della particella no. 1459 RFD di Caslano, di proprietà del Comune di Caslano, per la costruzione di un Club house, di tre campi da tennis e di un posteggio. La servitù di superficie è stata iscritta a Registro Fondiario il 20 novembre 2003. Prima scadenza della convenzione relativa al diritto di superficie: 1° gennaio 2028.

- **Magazzino mappale 495:**
Diritto di superficie concesso dal Comune alla Repubblica e Cantone Ticino per la durata di dieci anni come stabilito dalla convenzione del 1. dicembre 2010. Alla scadenza lo stesso potrà essere rinnovato.

FIDEIUSSIONI E GARANZIE BANCARIE

Atto di fideiussione solidale a favore della Banca Raiffeisen del Malcantone di Caslano, sottoscritto in data 9 settembre 2019, di fr. 216'401.00 a garanzia del prestito di fr. 180'333.95 concesso all'Associazione Tennis Club Caslano.

Garanzia bancaria a favore della Banca Raiffeisen del Malcantone di Caslano, sottoscritta in data 23 dicembre 2021, di fr. 40'000.00 a garanzia della costruzione di un nuovo impianto del pallone per i tre campi in favore dell'Associazione Tennis Club Caslano.

**TABELLA ATTRIBUZIONI DAL FONDO F. E E. KEVER ANNO 2021**

DICASTERO	TESTO	SPESE	RICAVI	CONSUNTIVO 2021	PREVENTIVO 2021
<i>Istruzione e cultura</i>	Educazione musicale	fr. 33'983.20			
	Educazione fisica	fr. 89'526.00			
	Scuola verde	fr. 0.00	fr. 0.00		
	Corsi nuoto e altri	fr. 4'165.00			
	Corsi polisportivi	fr. 15'552.20	fr. 3'600.00		
		fr. 143'226.40	fr. 3'600.00	fr. 12'000.00	fr. 12'000.00
	Corsi opzionali	fr. 0.00	fr. 0.00	fr. 0.00	fr. 0.00
	Biblioteca comunale e attività culturale	fr. 16'563.91	fr. 589.50	fr. 0.00	fr. 0.00
	Spese per attività giovanili	fr. 10'297.00	fr. 0.00	fr. 0.00	fr. 0.00
	Sussidi di studio	fr. 8'000.00	fr. 0.00	fr. 0.00	fr. 0.00
	Corsi estivi	fr. 8'286.40	fr. 7'435.00	fr. 0.00	fr. 0.00
<i>Attività sociali</i>	Fondo sociale comunale	fr. 10'944.85	fr. 0.00	fr. 0.00	fr. 0.00
	Centro diurno comunale			fr. 12'000.00	fr. 12'000.00
	TOTALE			fr. 24'000.00	fr. 24'000.00



TABELLA LEGATI AL 31 DICEMBRE 2021

INDICAZIONE	Consuntivo 2020	Movimento anno 2021		Saldo	Consuntivo 2021	DESTINAZIONE
		Uscite	Entrate			
Legato Boldt Kaethe	225'113.75	0.00	0.00	0.00	225'113.75	Mantenimento tomba famiglia per 80 anni
Legato Avv. Dr. Greppi Giuseppe	100'000.00	1'000.00	1'000.00	0.00	100'000.00	Fondo sociale comunale
Legato Bettelini Sparta	11'490.15	0.00	0.00	0.00	11'490.15	Fruitori Centro diurno di Caslano
Legato E. e M. Jucker	461'555.91	0.00	0.00	0.00	461'555.91	Persone anziane in condizioni finanziarie precarie
Totali	798'159.81	1'000.00	1'000.00	0.00	798'159.81	



Onorevoli Signori,
vi invitiamo quindi a voler

risolvere:

1. Il bilancio consuntivo, il conto economico e il conto investimenti del Comune, per l'anno 2021 sono approvati.
2. Il risultato d'esercizio di CHF 89'825.04 è riportato a nuovo.
3. Sono approvate le liquidazioni finali e le conseguenti chiusure dei conti investimenti del Comune menzionate nel presente messaggio alla rubrica "Liquidazione conti investimento".
4. E' dato scarico al Municipio per tutta la gestione 2021 e lo stesso è autorizzato a destinare i saldi nel modo indicato a bilancio.

Con la massima stima.

PER IL MUNICIPIO:

Il Sindaco:

Il Segretario:

E. Taiana

I. Casanova

Ris. mun.: 09.05.2022



**CONSUNTIVO SECONDO LA CLASSIFICAZIONE ISTITUZIONALE
PER L'ANNO 2021**

COMUNE	
Pagina	44

ELENCO DICASTERI E CENTRI D'IMPUTAZIONE CONTABILE

1	AMMINISTRAZIONE
100	CONSIGLIO COMUNALE
110	MUNICIPIO
120	VOTAZIONI
130	UFFICI AMMINISTRATIVI
2	ISTRUZIONE E CULTURA
200	SCUOLA DELL'INFANZIA
210	SERVIZIO SCUOLA DELL'INFANZIA
220	SCUOLA ELEMENTARE
230	SERVIZIO SCUOLA ELEMENTARE
240	CORSI OPZIONALI
250	SERVIZIO MEDICO E DENTARIO
260	BIBLIOTECA COMUNALE E ATTIVITA' CULTURALE
270	CONTRIBUTI PER ALTRE SCUOLE, A SOCIETA' E DIVERSI
280	SUSSIDI DI STUDIO
290	CORSI ESTIVI
3	PIANIFICAZIONE E AMBIENTE
300	PIANIFICAZIONE
310	SERVIZIO RACCOLTA RIFIUTI
320	PROTEZIONE AMBIENTE
4	ATTIVITA' SOCIALI
400	CONTRIBUTI DIVERSI
410	CENTRO DIURNO COMUNALE
420	AMMINISTRAZIONE
430	CIMITERO
440	SERVIZIO MEDICO E IGIENICO
450	TUTORE INTERCOMUNALE
5	COSTRUZIONI
500	AMMINISTRAZIONE E SERVIZI
510	STRADE E AREE PUBBLICHE
520	CANALIZZAZIONI E DEPURAZIONE
530	STABILI AMMINISTRATIVI
540	CENTRO SPORTIVO ROQUE MASPOLI
550	SERVIZI TECNICI E DIVERSI
570	APPROVVIGIONAMENTO IDRICO
580	BAGNO PUBBLICO



**CONSUNTIVO SECONDO LA CLASSIFICAZIONE ISTITUZIONALE
PER L'ANNO 2021**

COMUNE	
Pagina	45

ELENCO DICASTERI E CENTRI D'IMPUTAZIONE CONTABILE

6	ISTITUZIONI
600	ISTITUZIONI
610	REGOLAMENTAZIONE DELLA CIRCOLAZIONE
650	SPESE DIVERSE PER MILITARI
660	CORPO POMPIERI
670	PROTEZIONE CIVILE
680	POLIZIA INTERCOMUNALE
7	FINANZE
700	AMMINISTRAZIONE
710	SERVIZIO INTERESSI
720	AMMORTAMENTI
730	CONTRIBUTI AL CANTONE
740	CONTRIBUTI A CONSORZI ED ENTI
750	CONTRIBUTI A SOCIETA'. PRIVATI E DIVERSI
8	IMPOSTE
800	IMPOSTE
810	PARTECIPAZIONI



CONSUNTIVO SECONDO LA CLASSIFICAZIONE ISTITUZIONALE
PER L'ANNO 2021

COMUNE	
Pagina	46

DICASTERO	RICAPITOLAZIONE CONTO ECONOMICO CONSUNTIVO 2021				PREVENTIVO 2021	
	SPESE CORRENTI		RICAVI CORRENTI		SPESE CORRENTI	RICAVI CORRENTI
1 AMMINISTRAZIONE	609'467.57	3.33 %	81'409.75	0.44 %	626'800.00	78'000.00
2 ISTRUZIONE E CULTURA	2'968'393.18	16.21 %	834'105.25	4.53 %	2'915'350.00	781'000.00
3 PIANIFICAZIONE E AMBIENTE	1'072'079.58	5.86 %	918'164.17	4.99 %	1'096'800.00	942'500.00
4 ATTIVITA' SOCIALI	5'422'599.84	29.62 %	864'076.54	4.70 %	5'178'300.00	960'300.00
5 COSTRUZIONI	4'010'092.39	21.90 %	1'810'901.76	9.84 %	3'338'900.00	1'709'000.00
6 ISTITUZIONI	1'952'423.66	10.66 %	1'463'811.59	7.96 %	2'110'350.00	1'408'300.00
7 FINANZE	2'037'552.75	11.13 %	942'474.69	5.12 %	2'419'700.00	1'040'500.00
8 IMPOSTE	237'677.87	1.30 %	11'485'168.13	62.42 %	201'000.00	1'547'800.00
TOTALI	18'310'286.84	100.00 %	18'400'111.88	100.00 %	17'887'200.00	8'467'400.00
FABBISOGNO D'IMPOSTA						9'419'800.00
AVANZO D'ESERCIZIO	89'825.04	0.49 %				
TOTALI A PAREGGIO	18'400'111.88		18'400'111.88		17'887'200.00	17'887'200.00



CONSUNTIVO SECONDO LA CLASSIFICAZIONE ISTITUZIONALE
PER L'ANNO 2021

COMUNE	
Pagina	47

		RICAPITOLAZIONE CONTO ECONOMICO			
		PRIMA	RICAPITOLAZIONE		
		SPESE	%	RICAVI	%
1	AMMINISTRAZIONE				
100	CONSIGLIO COMUNALE	18'957.11	0.10	0.00	0.00
110	MUNICIPIO	118'997.41	0.65	0.00	0.00
120	VOTAZIONI	25'581.34	0.14	0.00	0.00
130	UFFICI AMMINISTRATIVI	445'931.71	2.44	81'409.75	0.44
	TOTALE PER DICASTERO	609'467.57		81'409.75	
	<i>Maggior spesa</i>			528'057.82	
2	ISTRUZIONE E CULTURA				
200	SCUOLA DELL'INFANZIA	626'894.53	3.42	167'685.40	0.91
210	SERVIZIO SCUOLA DELL'INFANZIA	299'520.94	1.64	47'955.30	0.26
220	SCUOLA ELEMENTARE	1'514'573.95	8.27	499'891.90	2.72
230	SERVIZIO SCUOLA ELEMENTARE	370'760.35	2.02	101'548.15	0.55
240	CORSI OPZIONALI	0.00	0.00	0.00	0.00
250	SERVIZIO MEDICO E DENTARIO	41'420.80	0.23	0.00	0.00
260	BIBLIOTECA COMUNALE E ATTIVITA' CULTURALE	16'563.91	0.09	589.50	0.00
270	CONTRIBUTI PER ALTRE SCUOLE, A SOCIETA' E DIVERSI	82'372.30	0.45	9'000.00	0.05
280	SUSSIDI DI STUDIO	8'000.00	0.04	0.00	0.00
290	CORSI ESTIVI	8'286.40	0.05	7'435.00	0.04
	TOTALE PER DICASTERO	2'968'393.18		834'105.25	
	<i>Maggior spesa</i>			2'134'287.93	
3	PIANIFICAZIONE E AMBIENTE				
300	PIANIFICAZIONE	63'254.35	0.35	38'656.30	0.21
310	SERVIZIO RACCOLTA RIFIUTI	641'462.07	3.50	641'462.07	3.49
320	PROTEZIONE AMBIENTE	367'363.16	2.01	238'045.80	1.29



CONSUNTIVO SECONDO LA CLASSIFICAZIONE ISTITUZIONALE
PER L'ANNO 2021

COMUNE	
Pagina	48

RICAPITOLAZIONE CONTO ECONOMICO		RICAPITOLAZIONE		RICAVI	
PRIMA	RICAPITOLAZIONE	SPESA	%		%
TOTALE PER DICASTERO		1'072'079.58		918'164.17	
<i>Maggior spese</i>				153'915.41	
4	ATTIVITA' SOCIALI				
400	CONTRIBUTI DIVERSI	3'993'888.16	21.81	4'359.05	0.02
410	CENTRO DIURNO COMUNALE	756'367.15	4.13	662'815.85	3.60
420	AMMINISTRAZIONE	562'295.18	3.07	148'671.50	0.81
430	CIMITERO	34'070.90	0.19	9'200.00	0.05
440	SERVIZIO MEDICO E IGIENICO	6'612.00	0.04	0.00	0.00
450	TUTORE INTERCOMUNALE	69'366.45	0.38	39'030.14	0.21
TOTALE PER DICASTERO		5'422'599.84		864'076.54	
<i>Maggior spese</i>				4'558'523.30	
5	COSTRUZIONI				
500	AMMINISTRAZIONE E SERVIZI	552'783.44	3.02	137'748.20	0.75
510	STRADE E AREE PUBBLICHE	1'410'466.01	7.70	225'669.00	1.23
520	CANALIZZAZIONI E DEPURAZIONE	716'232.26	3.91	716'232.26	3.89
530	STABILI AMMINISTRATIVI	429'743.38	2.35	12'145.75	0.07
540	CENTRO SPORTIVO ROQUE MASPOLI	113'657.09	0.62	6'570.20	0.04
550	SERVIZI TECNICI E DIVERSI	47'878.54	0.26	0.00	0.00
570	APPROVVIGIONAMENTO IDRICO	697'768.50	3.81	697'768.50	3.79
580	BAGNO PUBBLICO	41'563.17	0.23	14'767.85	0.08
TOTALE PER DICASTERO		4'010'092.39		1'810'901.76	
<i>Maggior spese</i>				2'199'190.63	
6	ISTITUZIONI				
600	ISTITUZIONI	311'047.81	1.70	179'935.65	0.98
610	REGOLAMENTAZIONE DELLA CIRCOLAZIONE	172'879.67	0.94	206'719.90	1.12



CONSUNTIVO SECONDO LA CLASSIFICAZIONE ISTITUZIONALE
PER L'ANNO 2021

COMUNE	
Pagina	49

		RICAPITOLAZIONE CONTO ECONOMICO			
		PRIMA	RICAPITOLAZIONE		
		SPESE	%	RICAVI	%
650	SPESE DIVERSE PER MILITARI	12'115.60	0.07	0.00	0.00
660	CORPO POMPIERI	144'030.59	0.79	89'632.19	0.49
670	PROTEZIONE CIVILE	89'150.40	0.49	0.00	0.00
680	POLIZIA INTERCOMUNALE	1'223'199.59	6.68	987'523.85	5.37
TOTALE PER DICASTERO		1'952'423.66		1'463'811.59	
<i>Maggior spesa</i>				488'612.07	
7	FINANZE				
700	AMMINISTRAZIONE	397'810.78	2.17	81'805.42	0.44
710	SERVIZIO INTERESSI	92'613.97	0.51	12'253.47	0.07
720	AMMORTAMENTI	1'027'169.25	5.61	282'312.80	1.53
730	CONTRIBUTI AL CANTONE	9'741.00	0.05	525'141.00	2.85
740	CONTRIBUTI A CONSORZI ED ENTI	65'286.05	0.36	0.00	0.00
750	CONTRIBUTI A SOCIETA', PRIVATI E DIVERSI	444'931.70	2.43	40'962.00	0.22
TOTALE PER DICASTERO		2'037'552.75		942'474.69	
<i>Maggior spesa</i>				1'095'078.06	
8	IMPOSTE				
800	IMPOSTE	237'677.87	1.30	11'416'621.34	62.05
810	PARTECIPAZIONI	0.00	0.00	68'546.79	0.37
TOTALE PER DICASTERO		237'677.87		11'485'168.13	
<i>Maggior ricavo</i>					
TOTALI		18'310'286.84	100.00 %	18'400'111.88	100.00 %
AVANZO D'ESERCIZIO		89'825.04	0.49 %		
TOTALI A PAREGGIO		18'400'111.88		18'400'111.88	



CONSUNTIVO SECONDO LA CLASSIFICAZIONE ISTITUZIONALE
PER L'ANNO 2021

COMUNE	
Pagina	50

Gestione Corrente

RICAPITOLAZIONE PER GENERE DI CONTO - RIASSUNTO

	CONSUNTIVO 2021	PREVENTIVO 2021	CONSUNTIVO 2020
3 SPESE	18'310'286.84	17'887'200.00	
30 Spese per il personale	6'173'420.10	6'282'900.00	
31 Spese per beni e servizi e altre spese d'esercizio	4'295'156.56	3'821'000.00	
33 Ammortamenti beni amministrativi	653'750.60	775'500.00	
34 Spese finanziarie	75'842.82	133'000.00	
35 Versamenti a fondi e a finanziamenti speciali	351'724.52	242'800.00	
36 Spese di trasferimento	6'084'646.15	5'822'300.00	
39 Addebiti interni	675'746.09	809'700.00	
4 RICAVI	18'400'111.88	8'467'400.00	
40 Ricavi fiscali	11'390'411.04	1'451'000.00	
41 Regalie e concessioni	154'397.00	149'000.00	
42 Tasse e retribuzioni	2'795'628.26	2'731'000.00	
43 Ricavi diversi	77'150.20	56'300.00	
44 Ricavi finanziari	333'746.38	327'800.00	
45 Prelievi da fondi e finanziamenti speciali	93'770.93	45'000.00	
46 Ricavi da trasferimento	2'879'261.98	2'897'600.00	
49 Accrediti interni	675'746.09	809'700.00	



CONSUNTIVO SECONDO LA CLASSIFICAZIONE ISTITUZIONALE
PER L'ANNO 2021

COMUNE	
Pagina	51

RICAPITOLAZIONE PER GENERE DI CONTO

CONTO	%	DESCRIZIONE DEL CONTO	CONSUNTIVO 2021	PREVENTIVO 2021	CONSUNTIVO 2020
3	100.00	SPESE	18'310'286.84	17'887'200.00	
30	33.72	Spese per il personale	6'173'420.10	6'282'900.00	
300	0.52	Autorità e commissioni	95'970.00	100'300.00	
3000	0.52	Stipendi e onorari ad autorità e commissioni	95'970.00	100'300.00	
301	18.25	Stipendi per il personale amministrativo e d'esercizio	3'341'880.65	3'493'400.00	
3010	18.25	Stipendi per il personale amministrativo e d'esercizio	3'341'880.65	3'493'400.00	
302	8.82	Stipendi dei docenti	1'614'813.10	1'581'500.00	
3020	8.82	Stipendi dei docenti	1'614'813.10	1'581'500.00	
303	0.05	Personale temporaneo	8'701.00	6'000.00	
3030	0.05	Personale temporaneo	8'701.00	6'000.00	
304	0.11	Assegni e indennità	21'054.50	24'000.00	
3042	0.04	Indennità per il vitto	7'740.00	8'000.00	
3049	0.07	Altri assegni e indennità	13'314.50	16'000.00	
305	5.86	Contributi del datore di lavoro	1'072'420.80	1'044'300.00	
3050	1.74	Contributi AVS, AI, IPG, AD spese amministrative	319'166.13	336'500.00	
3052	2.72	Contributi alla cassa pensione	498'108.75	426'100.00	
3053	0.26	Premi all'assicurazione contro gli infortuni e RC del personale	48'163.35	51'300.00	
3054	0.60	Contributi alla cassa per assegni figli	110'551.82	124'850.00	
3055	0.53	Premi assicurazione indennità giornaliera in caso di malattia	96'430.75	105'550.00	
309	0.10	Altre spese per il personale	18'580.05	33'400.00	
3090	0.00	Formazione (- continua) del personale	400.00	8'400.00	
3099	0.10	Altre spese per il personale	18'180.05	25'000.00	



CONSUNTIVO SECONDO LA CLASSIFICAZIONE ISTITUZIONALE
PER L'ANNO 2021

COMUNE	
Pagina	52

RICAPITOLAZIONE PER GENERE DI CONTO

CONTO	%	DESCRIZIONE DEL CONTO	CONSUNTIVO 2021	PREVENTIVO 2021	CONSUNTIVO 2020
31	23.46	Spese per beni e servizi e altre spese d'esercizio	4'295'156.56	3'821'000.00	
310	2.66	Spese per materiale e merci	486'611.68	540'200.00	
3100	0.07	Materiale d'ufficio	12'526.90	25'800.00	
3101	0.64	Acquisto di -Materiale d'esercizio e di consumo	116'287.71	154'700.00	
3102	0.25	Stampati, pubblicazioni	45'926.15	51'200.00	
3103	0.01	Letteratura specializzata, riviste	1'184.05	3'000.00	
3104	0.24	Materiale scolastico	43'129.60	41'500.00	
3105	1.46	Derrate alimentari	267'122.27	260'000.00	
3106	0.00	Materiale medico	435.00	4'000.00	
311	0.88	Investimenti non attivabili	161'605.75	179'800.00	
3110	0.06	Mobili e apparecchi d'ufficio	11'802.45	19'500.00	
3111	0.58	Altri mobili e macchinari, apparecchiature, attrezzi, veicoli	107'032.22	134'000.00	
3112	0.13	Abiti, biancheria, tendaggi	23'186.58	14'300.00	
3113	0.00	Apparecchiature informatiche	49.00	2'000.00	
3118	0.11	Investimenti immateriali	19'535.50	10'000.00	
312	2.56	Approvvigionamento e smaltimento (BA)	468'995.95	391'950.00	
3120	2.56	Approvvigionamento e smaltimento (BA)	468'995.95	391'950.00	
313	5.52	Prestazioni per servizi e onorari	1'011'453.08	1'025'600.00	
3130	3.53	Servizi di terzi	646'662.03	722'800.00	
3131	0.01	Pianificazione e progettazione di terzi	1'836.90	8'000.00	
3132	1.33	Onorari di consulenti esterni, periti, esperti	243'992.45	158'400.00	
3134	0.39	Premi assicurazione cose, RC e altre assicurazioni non del personale	71'043.80	74'000.00	
3136	0.04	Onorari per attività medica privata	6'612.00	6'600.00	
3137	0.21	Imposte e tasse, IVA forfetaria	39'265.90	49'500.00	
3138	0.01	Corsi, esami, consulenze	2'040.00	6'300.00	
314	7.32	Manutenzioni immobili dei BA	1'340'974.16	935'800.00	



CONSUNTIVO SECONDO LA CLASSIFICAZIONE ISTITUZIONALE
PER L'ANNO 2021

COMUNE	
Pagina	53

RICAPITOLAZIONE PER GENERE DI CONTO

CONTO	%	DESCRIZIONE DEL CONTO	CONSUNTIVO 2021	PREVENTIVO 2021	CONSUNTIVO 2020
3141	3.72	Manutenzione strade	681'729.59	350'000.00	
3142	0.00	Manutenzione corsi d'acqua e laghi	484.65	2'000.00	
3143	2.68	Manutenzione altre opere del genio civile	490'355.45	437'000.00	
3144	0.92	Manutenzione edifici	168'404.47	146'800.00	
315	0.85	Manutenzione beni mobili e immateriali	155'788.92	157'200.00	
3150	0.01	Manutenzione mobili e apparecchi d'ufficio	1'589.00	5'000.00	
3151	0.63	Manutenzione macchine, apparecchiature, veicoli	115'653.62	107'000.00	
3153	0.11	Manutenzione apparecchi informatici	19'763.45	16'200.00	
3158	0.10	Manutenzione beni immateriali	18'782.85	29'000.00	
316	2.23	Pigioni, affitti, leasing, tasse di utilizzo	409'109.00	403'250.00	
3160	1.61	Locazioni e affitti di immobili	294'206.85	294'050.00	
3161	0.02	Affitti e noleggi di beni mobili	4'479.90	5'800.00	
3162	0.60	Rate di leasing operativi	110'422.25	103'400.00	
317	0.06	Rimborsi spese	11'556.55	11'500.00	
3170	0.06	Rimborsi spese di viaggio, ecc.	11'556.55	11'500.00	
318	0.97	Rettifica di valore e perdite su crediti	177'561.92	121'000.00	
3181	0.97	Perdite effettive su crediti	177'561.92	121'000.00	
319	0.39	Spese d'esercizio diverse	71'499.55	54'700.00	
3190	0.02	Risarcimento danni	3'192.90	11'000.00	
3199	0.37	Altre spese d'esercizio	68'306.65	43'700.00	
33	3.57	Ammortamenti beni amministrativi	653'750.60	775'500.00	
330	3.39	Ammortamenti investimenti materiali	619'803.65	753'100.00	
3300	3.39	Ammortamenti pianificati di investimenti materiali	619'803.65	733'100.00	
3301	0.00	Ammortamenti non pianificati di investimenti materiali	0.00	20'000.00	
332	0.19	Ammortamenti investimenti immateriali	33'946.95	22'400.00	
3320	0.19	Ammortamenti pianificati di investimenti immateriali	33'946.95	22'400.00	



CONSUNTIVO SECONDO LA CLASSIFICAZIONE ISTITUZIONALE
PER L'ANNO 2021

COMUNE	
Pagina	54

RICAPITOLAZIONE PER GENERE DI CONTO

CONTO	%	DESCRIZIONE DEL CONTO	CONSUNTIVO 2021	PREVENTIVO 2021	CONSUNTIVO 2020
34	0.41	Spese finanziarie	75'842.82	133'000.00	
340	0.40	Spese per interessi	73'402.17	123'000.00	
3401	0.26	Interessi passivi per debiti a breve e lungo termine	48'302.17	98'000.00	
3409	0.14	Altri interessi passivi	25'100.00	25'000.00	
349	0.01	Altre spese finanziarie	2'440.65	10'000.00	
3499	0.01	Altre spese finanziarie	2'440.65	10'000.00	
35	1.92	Versamenti a fondi e a finanziamenti speciali	351'724.52	242'800.00	
350	1.10	Versamenti a finanziamenti speciali del capitale di terzi (CT)	201'553.00	206'000.00	
3500	1.10	Versamenti a FS del CT	201'553.00	206'000.00	
351	0.82	Versamenti a fondi del capitale proprio (CP)	150'171.52	36'800.00	
3511	0.82	Versamenti a fondi del CP	150'171.52	36'800.00	
36	33.23	Spese di trasferimento	6'084'646.15	5'822'300.00	
360	0.25	Quote di ricavo destinate a terzi	45'654.50	49'300.00	
3601	0.25	Quote di ricavo a favore del Cantone	45'654.50	49'300.00	
361	6.20	Rimborsi a enti pubblici	1'135'921.40	972'400.00	
3610	0.05	Rimborso alla Confederazione	9'871.25	3'000.00	
3611	0.87	Rimborsi al Cantone	160'081.15	128'000.00	
3612	4.84	Rimborsi a Comuni, Consorzi e altri enti locali	887'120.25	776'400.00	
3614	0.43	Rimborso ad imprese di diritto pubblico	78'848.75	65'000.00	
362	0.05	Perequazione finanziaria	9'741.00	20'000.00	
3622	0.05	Contributi perequativi ai comuni	9'741.00	20'000.00	
363	26.22	Contributi ad enti pubblici e a terzi	4'800'370.70	4'565'100.00	
3631	10.97	Contributi al Cantone	2'008'581.53	2'032'700.00	



CONSUNTIVO SECONDO LA CLASSIFICAZIONE ISTITUZIONALE
PER L'ANNO 2021

COMUNE	
Pagina	55

RICAPITOLAZIONE PER GENERE DI CONTO

CONTO	%	DESCRIZIONE DEL CONTO	CONSUNTIVO 2021	PREVENTIVO 2021	CONSUNTIVO 2020
3632	13.74	Contributi a Comuni e altri enti locali	2'516'649.72	2'132'500.00	
3636	1.26	Contributi ad organizzazioni private senza scopo di lucro	230'045.40	330'900.00	
3637	0.25	Contributi ad economie private	45'094.05	69'000.00	
366	0.51	Ammortamenti su contributi per investimenti	92'958.55	215'500.00	
3660	0.51	Ammortamenti pianificati su contributi per investimenti	92'958.55	215'500.00	
39	3.69	Addebiti interni	675'746.09	809'700.00	
391	1.90	Prestazioni per servizi	348'665.00	355'700.00	
3910	1.90	Prestazioni per servizi	348'665.00	355'700.00	
393	0.19	Costi d'esercizio e amministrativi	34'000.00	34'000.00	
3930	0.19	Costi d'esercizio e amministrativi	34'000.00	34'000.00	
394	0.06	Interessi calcolatori e spese finanziarie	10'768.29	23'000.00	
3940	0.06	Interessi calcolatori e spese finanziarie	10'768.29	23'000.00	
395	1.54	Ammortamenti pianificati e non pianificati	282'312.80	397'000.00	
3950	1.54	Ammortamenti pianificati e non pianificati	282'312.80	397'000.00	



CONSUNTIVO SECONDO LA CLASSIFICAZIONE ISTITUZIONALE
PER L'ANNO 2021

COMUNE	
Pagina	56

RICAPITOLAZIONE PER GENERE DI CONTO

CONTO	%	DESCRIZIONE DEL CONTO	CONSUNTIVO 2021	PREVENTIVO 2021	CONSUNTIVO 2020
4	100.00	RICAVI	18'400'111.88	8'467'400.00	
40	61.90	Ricavi fiscali	11'390'411.04	1'451'000.00	
400	52.50	Imposte dirette delle persone fisiche (PF)	9'659'261.04	1'434'000.00	
4000	47.00	Imposta sul reddito e la sostanza delle PF	8'647'158.50	314'000.00	
4002	3.88	Imposte alla fonte PF	714'073.44	1'000'000.00	
4008	0.77	Imposta personale	141'000.00	0.00	
4009	0.85	Altre imposte dirette sulle PF	157'029.10	120'000.00	
401	5.43	Imposte dirette delle persone giuridiche (PG)	1'000'000.00	0.00	
4010	5.43	Imposta sull'utile e sul capitale delle PG	1'000'000.00	0.00	
402	3.87	Altre imposte dirette	713'000.00	0.00	
4021	3.87	Imposta immobiliare comunale	713'000.00	0.00	
403	0.10	Imposte sul possesso e sulla spesa	18'150.00	17'000.00	
4033	0.10	Imposta sui cani	18'150.00	17'000.00	
41	0.84	Regalie e concessioni	154'397.00	149'000.00	
412	0.84	Concessioni	154'397.00	149'000.00	
4120	0.84	Concessioni	154'397.00	149'000.00	
42	15.19	Tasse e retribuzioni	2'795'628.26	2'731'000.00	
420	0.00	Tasse d'esenzione	0.00	6'000.00	
4200	0.00	Tasse d'esenzione	0.00	6'000.00	
421	0.74	Tasse per servizi amministrativi	136'818.65	184'900.00	
4210	0.74	Tasse per servizi amministrativi	136'818.65	184'900.00	
424	9.69	Tasse d'uso e per prestazioni di servizio	1'782'577.83	1'835'000.00	
4240	9.69	Tasse d'uso e per prestazioni di servizio	1'782'577.83	1'835'000.00	



CONSUNTIVO SECONDO LA CLASSIFICAZIONE ISTITUZIONALE
PER L'ANNO 2021

COMUNE	
Pagina	57

RICAPITOLAZIONE PER GENERE DI CONTO

CONTO	%	DESCRIZIONE DEL CONTO	CONSUNTIVO 2021	PREVENTIVO 2021	CONSUNTIVO 2020
425	1.65	Ricavi da vendite	303'468.62	335'700.00	
4250	1.65	Vendite	303'468.62	335'700.00	
426	1.65	Rimborsi	302'688.51	122'400.00	
4260	1.65	Rimborsi e partecipazioni di terzi	302'688.51	122'400.00	
427	1.47	Multe	270'074.65	247'000.00	
4270	1.47	Multe	270'074.65	247'000.00	
43	0.42	Ricavi diversi	77'150.20	56'300.00	
430	0.24	Ricavi d'esercizio diversi	44'650.20	26'300.00	
4309	0.24	Altri ricavi d'esercizio	44'650.20	26'300.00	
439	0.18	Altri ricavi	32'500.00	30'000.00	
4390	0.18	Altri ricavi	32'500.00	30'000.00	
44	1.81	Ricavi finanziari	333'746.38	327'800.00	
440	0.18	Interessi attivi	33'858.53	55'100.00	
4400	0.00	Interessi da mezzi liquidi	30.18	1'100.00	
4401	0.18	Interessi di mora su crediti e int. da conti correnti (p.e. da aziende comunali) e averi in deposito	33'828.35	50'000.00	
4402	0.00	Interessi da investimenti finanziari a breve e lungo termine	0.00	4'000.00	
447	1.62	Redditi immobiliari dei BA	298'432.85	272'700.00	
4470	0.15	Affitti e pigioni da immobili dei BA	27'860.00	26'700.00	
4472	1.47	Ricavi dall'utilizzo di immobili dei BA	270'572.85	246'000.00	
449	0.01	Altri ricavi finanziari	1'455.00	0.00	
4499	0.01	Altri ricavi finanziari	1'455.00	0.00	
45	0.51	Prelievi da fondi e finanziamenti speciali	93'770.93	45'000.00	



CONSUNTIVO SECONDO LA CLASSIFICAZIONE ISTITUZIONALE
PER L'ANNO 2021

COMUNE	
Pagina	58

RICAPITOLAZIONE PER GENERE DI CONTO

CONTO	%	DESCRIZIONE DEL CONTO	CONSUNTIVO 2021	PREVENTIVO 2021	CONSUNTIVO 2020
450	0.33	Prelievi da FS del capitale di terzi	60'509.75	45'000.00	
4500	0.33	Prelievi da FS del CT	60'509.75	45'000.00	
451	0.18	Prelievi da fondi del capitale proprio	33'261.18	0.00	
4511	0.18	Prelievo da fondi del CP	33'261.18	0.00	
46	15.65	Ricavi da trasferimento	2'879'261.98	2'897'600.00	
460	0.36	Quote di ricavo	67'119.14	53'800.00	
4601	0.36	Quote di ricavo dal Cantone	67'119.14	53'800.00	
461	6.44	Rimborsi da enti pubblici	1'184'372.54	1'255'200.00	
4611	0.05	Rimborsi dal Cantone	9'968.80	11'600.00	
4612	6.38	Rimborsi da Comuni e altri enti locali	1'174'403.74	1'243'600.00	
462	2.85	Perequazione finanziaria	525'141.00	500'000.00	
4622	2.85	Contributi perequativi dai comuni	525'141.00	500'000.00	
463	5.98	Contributi da enti pubblici e da terzi	1'101'201.65	1'084'600.00	
4631	5.98	Contributi dal Cantone	1'100'201.65	1'083'600.00	
4635	0.01	Contributi da imprese private	1'000.00	1'000.00	
469	0.01	Altri ricavi da trasferimento	1'427.65	4'000.00	
4699	0.01	Ridistribuzioni	1'427.65	4'000.00	
49	3.67	Accrediti interni	675'746.09	809'700.00	
491	1.89	Servizi	348'665.00	355'700.00	
4910	1.89	Servizi	348'665.00	355'700.00	
493	0.18	Costi d'esercizio e amministrativi	34'000.00	34'000.00	
4930	0.18	Costi d'esercizio e amministrativi	34'000.00	34'000.00	
494	0.06	Interessi calcolatori e spese finanziarie	10'768.29	23'000.00	
4940	0.06	Interessi calcolatori e spese finanziarie	10'768.29	23'000.00	
495	1.53	Ammortamenti pianificati e non pianificati	282'312.80	397'000.00	



**CONSUNTIVO SECONDO LA CLASSIFICAZIONE ISTITUZIONALE
PER L'ANNO 2021**

COMUNE	
Pagina	59

RICAPITOLAZIONE PER GENERE DI CONTO

CONTO	%	DESCRIZIONE DEL CONTO	CONSUNTIVO 2021	PREVENTIVO 2021	CONSUNTIVO 2020
4950	1.53	Ammortamenti pianificati e non pianificati	282'312.80	397'000.00	



CONSUNTIVO SECONDO LA CLASSIFICAZIONE ISTITUZIONALE
PER L'ANNO 2021

COMUNE	
Pagina	60

1	AMMINISTRAZIONE	CONSUNTIVO 2021		PREVENTIVO 2021	
		SPESE	RICAVI		
100	CONSIGLIO COMUNALE				
3	SPESE				
3000.000	INDENNITA' ALLE COMMISSIONI DEL CONSIGLIO COMUNALE	7'930.00		10'000.00	
3050.000	CONTRIBUTI AVS, AI, IPG, AD; SPESE AMMINISTRATIVE	31.94		200.00	
3054.000	CONTRIBUTI ALLA CASSA PER ASSEGNI FIGLI	11.07		100.00	
3102.400	STAMPA BILANCI, MESSAGGI E RAPPORTI	240.05		500.00	
3130.000	SPESE INVII POSTALI	860.05		1'200.00	
3199.000	ALTRE SPESE D'ESERCIZIO	3'384.00		0.00	
3636.330	CONTRIBUTI A PARTITI POLITICI	6'500.00		6'500.00	
	TOTALE RICAVI		0.00	0.00	
	TOTALE SPESE	18'957.11		18'500.00	
	SALDO		18'957.11	18'500.00	



CONSUNTIVO SECONDO LA CLASSIFICAZIONE ISTITUZIONALE
PER L'ANNO 2021

COMUNE	
Pagina	61

1	AMMINISTRAZIONE	CONSUNTIVO 2021		PREVENTIVO 2021	
		SPESE	RICAVI		
110	MUNICIPIO				
3	SPESE				
3000.001	ONORARI AL SINDACO E MUNICIPALI	48'000.00		48'000.00	
3000.002	INDENNITA' ALLE COMMISSIONI MUNICIPALI	29'940.00		32'000.00	
3050.000	CONTRIBUTI AVS, AI, IPG, AD; SPESE AMMINISTRATIVE	4'431.58		5'000.00	
3054.000	CONTRIBUTI ALLA CASSA PER ASSEGNI FIGLI	1'535.36		2'000.00	
3102.100	STAMPATI	263.85		0.00	
3102.200	STAMPA BOLLETTINO INFORMATIVO	6'272.85		6'000.00	
3102.400	STAMPA BILANCI, MESSAGGI E RAPPORTI	134.65		0.00	
3111.000	ACQUISTO MACCHINE, ATTREZZI E APPARECCHIATURE	0.00		1'000.00	
3130.202	STUDI DI PROGETTI E RICERCHE	0.00		500.00	
3130.500	SPESE DI RAPPRESENTANZA E RICEVIMENTO	16'686.47		28'000.00	
3132.000	CONSULENZE LEGALI	11'732.65		1'500.00	
3151.000	MANUTENZIONE MACCHINE, ATTREZZI E APPARECCHIATURE	0.00		500.00	
4	RICAVI				
4309.000	ALTRI RICAVI D'ESERCIZIO		0.00	1'000.00	
	TOTALE RICAVI		0.00	1'000.00	
	TOTALE SPESE	118'997.41		124'500.00	
	SALDO		118'997.41	123'500.00	



**CONSUNTIVO SECONDO LA CLASSIFICAZIONE ISTITUZIONALE
PER L'ANNO 2021**

COMUNE	
Pagina	62

1	AMMINISTRAZIONE	CONSUNTIVO 2021		PREVENTIVO 2021	
		SPESE	RICAVI		
120	VOTAZIONI				
3	SPESE				
3000.003	INDENNITA' AI MEMBRI UFFICI ELETTORALI	2'100.00		2'000.00	
3010.200	INDENNITA' ADDETTI UFFICI ELETTORALI	4'406.70		3'000.00	
3050.000	CONTRIBUTI AVS, AI, IPG, AD; SPESE AMMINISTRATIVE	416.45		300.00	
3054.000	CONTRIBUTI ALLA CASSA PER ASSEGNI FIGLI	144.29		200.00	
3100.000	MATERIALE PER VOTAZIONI	2'321.00		4'000.00	
3110.000	ACQUISTO MOBILIO E MACCHINE D'UFFICIO	0.00		2'000.00	
3130.000	SPESE INVII POSTALI	7'970.25		8'000.00	
3130.201	COMPENSI PER LAVORI D'ASSEMBLAGGIO MATERIALE PER LE VOTAZIONI	5'790.90		6'000.00	
3199.000	ALTRE SPESE D'ESERCIZIO	2'431.75		4'000.00	
	TOTALE RICAVI		0.00	0.00	
	TOTALE SPESE	25'581.34		29'500.00	
	SALDO		25'581.34	29'500.00	



CONSUNTIVO SECONDO LA CLASSIFICAZIONE ISTITUZIONALE
PER L'ANNO 2021

COMUNE	
Pagina	63

1	AMMINISTRAZIONE	CONSUNTIVO 2021		PREVENTIVO 2021	
		SPESE	RICAVI		
130	UFFICI AMMINISTRATIVI				
3	SPESE				
3010.000	STIPENDIO PERSONALE IN ORGANICO	275'200.25		275'000.00	
3010.001	STIPENDIO PERSONALE INCARICATO	22'165.45		14'000.00	
3010.003	STIPENDIO APPRENDISTA	12'243.35		12'000.00	
3050.000	CONTRIBUTI AVS, AI, IPG, AD; SPESE AMMINISTRATIVE	20'524.60		19'700.00	
3052.000	CONTRIBUTI ALLA CASSA PENSIONE	25'558.67		23'100.00	
3053.000	PREMI ALL'ASSICURAZIONE CONTRO GLI INFORTUNI	4'155.75		4'000.00	
3054.000	CONTRIBUTI ALLA CASSA PER ASSEGNI FIGLI	7'023.39		7'300.00	
3055.000	PREMI ASSICURAZIONE INDENNITA' GIORNALIERA IN CASO DI MALATTIA	6'935.15		6'900.00	
3090.001	PERFEZIONAMENTO PROFESSIONALE	0.00		1'000.00	
3099.000	ALTRE SPESE PER IL PERSONALE	13.00		1'000.00	
3100.001	MATERIALE DI CONSUMO PER L'UFFICIO E PER I COMPITI AMMINISTRATIVI	3'456.60		7'000.00	
3102.000	STAMPA E FOTOCOPIE	4'152.40		3'000.00	
3102.100	STAMPATI	0.00		2'000.00	
3103.000	ABBONAMENTI FU, FF, RACCOLTA LEGGI, AVVISI E ALTRI	405.00		1'000.00	
3110.000	ACQUISTO MOBILIO E MACCHINE D'UFFICIO	0.00		2'000.00	
3130.000	SPESE INVII POSTALI	21'194.65		23'000.00	
3130.020	SPESE TELEFONICHE E COMUNICAZIONE	3'857.54		3'000.00	
3134.300	ASSICURAZIONE RC D'AZIENDA E PROFESSIONALE	1'425.10		1'500.00	
3134.400	PREMIO ASSICURAZIONE PROTEZIONE GIURIDICA	3'990.00		4'000.00	
3150.000	MANUTENZIONE MOBILIO E MACCHINE D'UFFICIO	943.45		1'000.00	
3151.000	MANUTENZIONE MACCHINE, ATTREZZI E APPARECCHIATURE	12'300.71		18'000.00	
3190.000	RISARCIMENTO DANNI E FRANCHIGIE ASSICURATIVE	0.00		1'000.00	
3199.000	ALTRE SPESE D'ESERCIZIO	2'970.65		3'000.00	
3631.000	PARTECIPAZIONE SPESE PROGETTO TICINO 2020	3'716.00		5'300.00	



**CONSUNTIVO SECONDO LA CLASSIFICAZIONE ISTITUZIONALE
PER L'ANNO 2021**

COMUNE	
Pagina	64

1	AMMINISTRAZIONE	CONSUNTIVO 2021		PREVENTIVO 2021	
		SPESE	RICAVI		
130	UFFICI AMMINISTRATIVI				
3	SPESE				
3910.020	PRESTAZIONI DA SERVIZI FINANZIARI	13'700.00		15'500.00	
4	RICAVI				
4210.000	TASSE DI CANCELLERIA		3'165.00	4'000.00	
4260.000	RIMBORSO ASSICURAZIONE PER INFORTUNI E MALATTIA		5'318.05	2'000.00	
4309.000	ALTRI RICAVI D'ESERCIZIO		1'826.70	2'000.00	
4910.010	PRESTAZIONI DIPENDENTI PER ALTRI SERVIZI		71'100.00	69'000.00	
	TOTALE RICAVI		81'409.75	77'000.00	
	TOTALE SPESE	445'931.71		454'300.00	
	SALDO		364'521.96	377'300.00	



CONSUNTIVO SECONDO LA CLASSIFICAZIONE ISTITUZIONALE
PER L'ANNO 2021

COMUNE	
Pagina	65

2	ISTRUZIONE E CULTURA	CONSUNTIVO 2021		PREVENTIVO 2021	
		SPESE	RICAVI		
200	SCUOLA DELL'INFANZIA				
3	SPESE				
3020.000	STIPENDIO DOCENTI	476'050.55		485'000.00	
3020.001	STIPENDIO SUPPLEMENTI	5'467.60		7'000.00	
3050.000	CONTRIBUTI AVS, AI, IPG, AD; SPESE AMMINISTRATIVE	32'515.33		31'900.00	
3052.001	CONTRIBUTI ALLA CASSA PENSIONE CANTONALE	63'040.51		64'300.00	
3053.000	PREMI ALL'ASSICURAZIONE CONTRO GLI INFORTUNI	934.60		900.00	
3054.000	CONTRIBUTI ALLA CASSA PER ASSEGNI FIGLI	11'265.20		11'800.00	
3055.000	PREMI ASSICURAZIONE INDENNITA' GIORNALIERA IN CASO DI MALATTIA	8'711.15		8'800.00	
3100.001	MATERIALE DI CONSUMO PER L'UFFICIO E PER I COMPITI AMMINISTRATIVI	100.00		500.00	
3102.000	STAMPA E FOTOCOPIE	2'323.20		2'500.00	
3104.000	MATERIALE SCOLASTICO E DIDATTICO	8'038.25		11'500.00	
3111.000	ACQUISTO MACCHINE, ATTREZZI E APPARECCHIATURE	863.20		1'500.00	
3130.234	USCITE DI STUDIO	129.24		1'200.00	
3151.000	MANUTENZIONE MACCHINE, ATTREZZI E APPARECCHIATURE	13.90		1'000.00	
3153.000	MANUTENZIONE HARDWARE	210.00		0.00	
3199.000	ALTRE SPESE D'ESERCIZIO	6.30		3'000.00	
3612.101	PARTECIPAZIONE SPESE SCUOLA INFANZIA MAGLIASO	16'335.50		20'000.00	
3612.102	TASSE SCOLASTICHE AD ALTRI COMUNI	890.00		1'800.00	
4	RICAVI				
4260.000	RIMBORSO ASSICURAZIONE PER INFORTUNI E MALATTIA		0.00	4'000.00	
4309.000	ALTRI RICAVI D'ESERCIZIO		10.00	500.00	
4612.102	TASSE SCOLASTICHE DA ALTRI COMUNI		0.00	600.00	
4631.000	SUSSIDIO CANTONALE STIPENDIO DOCENTI		167'675.40	167'000.00	



CONSUNTIVO SECONDO LA CLASSIFICAZIONE ISTITUZIONALE
PER L'ANNO 2021

COMUNE	
Pagina	66

2	ISTRUZIONE E CULTURA	CONSUNTIVO 2021		PREVENTIVO 2021	
		SPESE	RICAVI		
200	SCUOLA DELL'INFANZIA				
	TOTALE RICAVI		167'685.40	172'100.00	
	TOTALE SPESE	626'894.53		652'700.00	
	SALDO		459'209.13	480'600.00	



CONSUNTIVO SECONDO LA CLASSIFICAZIONE ISTITUZIONALE
PER L'ANNO 2021

COMUNE	
Pagina	67

2	ISTRUZIONE E CULTURA	CONSUNTIVO 2021		PREVENTIVO 2021	
		SPESE	RICAVI		
210	SERVIZIO SCUOLA DELL'INFANZIA				
3	SPESE				
3010.000	STIPENDIO PERSONALE IN ORGANICO	50'442.60		50'000.00	
3010.001	STIPENDIO PERSONALE INCARICATO	93'597.25		83'000.00	
3010.100	PRESTAZIONI STRAORDINARIE DIPENDENTI	580.00		1'000.00	
3050.000	CONTRIBUTI AVS, AI, IPG, AD; SPESE AMMINISTRATIVE	9'369.75		8'900.00	
3052.000	CONTRIBUTI ALLA CASSA PENSIONE	46'900.33		4'100.00	
3053.000	PREMI ALL'ASSICURAZIONE CONTRO GLI INFORTUNI	1'941.85		1'800.00	
3054.000	CONTRIBUTI ALLA CASSA PER ASSEGNI FIGLI	3'333.76		3'300.00	
3055.000	PREMI ASSICURAZIONE INDENNITA' GIORNALIERA IN CASO DI MALATTIA	3'215.15		3'100.00	
3101.010	ACQUISTO MATERIALE DI PULIZIA	4'698.91		4'500.00	
3105.000	ACQUISTI PER LA REFEZIONE	34'245.07		30'000.00	
3111.000	ACQUISTO MACCHINE, ATTREZZI E APPARECCHIATURE	5'323.12		2'500.00	
3112.000	BIANCHERIA DI CUCINA	100.50		300.00	
3130.020	SPESE TELEFONICHE E COMUNICAZIONE	3'167.30		3'000.00	
3151.000	MANUTENZIONE MACCHINE, ATTREZZI E APPARECCHIATURE	305.35		2'500.00	
3199.000	ALTRE SPESE D'ESERCIZIO	0.00		400.00	
3910.000	PRESTAZIONI DIREZIONE	42'300.00		42'100.00	
4	RICAVI				
4240.200	TASSE DI REFEZIONE		47'460.00	60'000.00	
4260.000	RIMBORSO ASSICURAZIONE PER INFORTUNI E MALATTIA		495.30	1'000.00	
4309.000	ALTRI RICAVI D'ESERCIZIO		0.00	300.00	
	TOTALE RICAVI		47'955.30	61'300.00	
	TOTALE SPESE	299'520.94		240'500.00	
	SALDO		251'565.64	179'200.00	



CONSUNTIVO SECONDO LA CLASSIFICAZIONE ISTITUZIONALE
PER L'ANNO 2021

COMUNE	
Pagina	68

2	ISTRUZIONE E CULTURA	CONSUNTIVO 2021		PREVENTIVO 2021	
		SPESE	RICAVI		
220	SCUOLA ELEMENTARE				
3	SPESE				
3020.000	STIPENDIO DOCENTI	902'721.75		876'000.00	
3020.001	STIPENDIO SUPPLEMENTI	50'052.40		27'000.00	
3020.003	STIPENDIO DOCENTI CORSO DI LINGUA	12'745.20		13'500.00	
3020.004	STIPENDIO DOCENTI EDUCAZIONE FISICA	89'526.00		89'500.00	
3020.005	STIPENDIO DOCENTI ARTI PLASTICHE	78'249.60		78'000.00	
3050.000	CONTRIBUTI AVS, AI, IPG, AD; SPESE AMMINISTRATIVE	70'416.22		69'500.00	
3052.001	CONTRIBUTI ALLA CASSA PENSIONE CANTONALE	137'891.34		134'600.00	
3053.000	PREMI ALL'ASSICURAZIONE CONTRO GLI INFORTUNI	2'001.00		2'000.00	
3054.000	CONTRIBUTI ALLA CASSA PER ASSEGNI FIGLI	24'396.28		25'700.00	
3055.000	PREMI ASSICURAZIONE INDENNITA' GIORNALIERA IN CASO DI MALATTIA	17'815.70		19'000.00	
3090.001	PERFEZIONAMENTO PROFESSIONALE	0.00		1'000.00	
3099.000	ALTRE SPESE PER IL PERSONALE	6'720.00		7'500.00	
3100.001	MATERIALE DI CONSUMO PER L'UFFICIO E PER I COMPITI AMMINISTRATIVI	50.00		2'000.00	
3101.200	ACQUISTO CARBURANTE	298.45		1'000.00	
3102.000	STAMPA E FOTOCOPIE	4'756.25		5'000.00	
3102.100	STAMPATI	0.00		1'000.00	
3104.000	MATERIALE SCOLASTICO E DIDATTICO	35'091.35		30'000.00	
3111.000	ACQUISTO MACCHINE, ATTREZZI E APPARECCHIATURE	5'005.95		6'000.00	
3130.230	SCUOLA VERDE	0.00		11'500.00	
3130.231	CORSI NUOTO E ALTRI	4'165.00		10'000.00	
3130.233	CORSI POLISPORTIVI	15'552.20		13'500.00	
3130.234	USCITE DI STUDIO	1'473.96		4'800.00	
3130.235	SPESE CERIMONIA	61.45		1'000.00	
3130.250	CREDITO PER L'ISTITUTO	5'500.00		6'000.00	



CONSUNTIVO SECONDO LA CLASSIFICAZIONE ISTITUZIONALE
PER L'ANNO 2021

COMUNE	
Pagina	69

2	ISTRUZIONE E CULTURA	CONSUNTIVO 2021		PREVENTIVO 2021	
		SPESE	RICAVI		
220	SCUOLA ELEMENTARE				
3	SPESE				
3151.000	MANUTENZIONE MACCHINE, ATTREZZI E APPARECCHIATURE	1'623.85		4'000.00	
3153.000	MANUTENZIONE HARDWARE	3'437.65		3'500.00	
3199.000	ALTRE SPESE D'ESERCIZIO	739.15		4'000.00	
3611.002	QUOTAPARTE DOCENTE CORSO DI LINGUA	8'840.00		0.00	
3612.102	TASSE SCOLASTICHE AD ALTRI COMUNI	1'460.00		2'400.00	
3612.104	QUOTAPARTE DOCENTE ATTIVITA' MUSICALI	33'983.20		33'000.00	
4	RICAVI				
4260.000	RIMBORSO ASSICURAZIONE PER INFORTUNI E MALATTIA		94'384.95	20'000.00	
4260.230	PARTECIPAZIONE ALLIEVI USCITE DI STUDIO, SCUOLA VERDE E CORSO POLISPORTIVO		3'600.00	8'000.00	
4309.000	ALTRI RICAVI D'ESERCIZIO		9'606.35	1'500.00	
4390.100	DAL FONDO F. E E. KEVER PER ATTIVITA' DIDATTICHE		12'000.00	12'000.00	
4612.102	TASSE SCOLASTICHE DA ALTRI COMUNI		2'500.00	600.00	
4612.103	RIMBORSO DAI COMUNI PER DOCENTE CORSO DI LINGUA		5'422.80	6'700.00	
4612.105	RIMBORSO DAI COMUNI PER DOCENTE ARTI PLASTICHE		18'644.45	15'800.00	
4631.000	SUSSIDIO CANTONALE STIPENDIO DOCENTI		353'733.35	360'000.00	
	TOTALE RICAVI		499'891.90	424'600.00	
	TOTALE SPESE	1'514'573.95		1'482'000.00	
	SALDO		1'014'682.05	1'057'400.00	



CONSUNTIVO SECONDO LA CLASSIFICAZIONE ISTITUZIONALE
PER L'ANNO 2021

COMUNE	
Pagina	70

2	ISTRUZIONE E CULTURA	CONSUNTIVO 2021		PREVENTIVO 2021	
		SPESE	RICAVI		
230	SERVIZIO SCUOLA ELEMENTARE				
3	SPESE				
3010.000	STIPENDIO PERSONALE IN ORGANICO	235'546.35		236'000.00	
3010.001	STIPENDIO PERSONALE INCARICATO	47'444.25		46'000.00	
3050.000	CONTRIBUTI AVS, AI, IPG, AD; SPESE AMMINISTRATIVE	18'756.28		18'400.00	
3052.000	CONTRIBUTI ALLA CASSA PENSIONE	22'655.40		9'200.00	
3052.001	CONTRIBUTI ALLA CASSA PENSIONE CANTONALE	18'285.30		18'300.00	
3053.000	PREMI ALL'ASSICURAZIONE CONTRO GLI INFORTUNI	2'367.40		2'400.00	
3054.000	CONTRIBUTI ALLA CASSA PER ASSEGNI FIGLI	6'498.27		6'800.00	
3055.000	PREMI ASSICURAZIONE INDENNITA' GIORNALIERA IN CASO DI MALATTIA	6'369.65		6'400.00	
3099.000	ALTRE SPESE PER IL PERSONALE	1'144.50		0.00	
3101.010	ACQUISTO MATERIALE DI PULIZIA	4'834.35		4'500.00	
3111.000	ACQUISTO MACCHINE, ATTREZZI E APPARECCHIATURE	1'069.10		2'000.00	
3130.020	SPESE TELEFONICHE E COMUNICAZIONE	2'275.60		3'600.00	
3134.200	PREMI ASSICURAZIONE VEICOLI	1'496.80		1'500.00	
3137.000	IMPOSTA DI CIRCOLAZIONE VEICOLI COMUNALI	589.00		600.00	
3151.000	MANUTENZIONE MACCHINE, ATTREZZI E APPARECCHIATURE	550.10		3'500.00	
3151.400	MANUTENZIONE VEICOLI	65.00		500.00	
3190.000	RISARCIMENTO DANNI E FRANCHIGIE ASSICURATIVE	0.00		500.00	
3199.000	ALTRE SPESE D'ESERCIZIO	813.00		1'500.00	
4	RICAVI				
4260.000	RIMBORSO ASSICURAZIONE PER INFORTUNI E MALATTIA		2'132.80	2'000.00	
4309.000	ALTRI RICAVI D'ESERCIZIO		100.00	500.00	
4612.113	DAI COMUNI PER DIREZIONE SCUOLE		57'015.35	56'200.00	
4910.000	PRESTAZIONI DIRETTORE PER ALTRI SERVIZI		42'300.00	42'100.00	



CONSUNTIVO SECONDO LA CLASSIFICAZIONE ISTITUZIONALE
PER L'ANNO 2021

COMUNE	
Pagina	71

2	ISTRUZIONE E CULTURA	CONSUNTIVO 2021		PREVENTIVO 2021	
		SPESE	RICAVI		
230	SERVIZIO SCUOLA ELEMENTARE				
	TOTALE RICAVI		101'548.15	100'800.00	
	TOTALE SPESE	370'760.35		361'700.00	
	SALDO		269'212.20	260'900.00	



CONSUNTIVO SECONDO LA CLASSIFICAZIONE ISTITUZIONALE
PER L'ANNO 2021

COMUNE	
Pagina	72

2	ISTRUZIONE E CULTURA	CONSUNTIVO 2021		PREVENTIVO 2021	
		SPESE	RICAVI		
240	CORSI OPZIONALI				
3	SPESE				
3020.100	COMPENSO AGLI ANIMATORI	0.00		5'500.00	
3050.000	CONTRIBUTI AVS, AI, IPG, AD; SPESE AMMINISTRATIVE	0.00		400.00	
3054.000	CONTRIBUTI ALLA CASSA PER ASSEGNI FIGLI	0.00		200.00	
3101.000	MATERIALE D'ESERCIZIO E DI CONSUMO	0.00		3'000.00	
4	RICAVI				
4260.231	PARTECIPAZIONE ALLIEVI CORSI OPZIONALI		0.00	6'000.00	
	TOTALE RICAVI		0.00	6'000.00	
	TOTALE SPESE	0.00		9'100.00	
	SALDO		0.00	3'100.00	



CONSUNTIVO SECONDO LA CLASSIFICAZIONE ISTITUZIONALE
PER L'ANNO 2021

COMUNE	
Pagina	73

2	ISTRUZIONE E CULTURA	CONSUNTIVO 2021		PREVENTIVO 2021	
		SPESE	RICAVI		
250	SERVIZIO MEDICO E DENTARIO				
3	SPESE				
3010.201	INDENNITA' OPERATRICI PROFILASSI DENTARIA	3'433.70		3'400.00	
3050.000	CONTRIBUTI AVS, AI, IPG, AD; SPESE AMMINISTRATIVE	228.23		200.00	
3053.000	PREMI ALL'ASSICURAZIONE CONTRO GLI INFORTUNI	7.70		50.00	
3054.000	CONTRIBUTI ALLA CASSA PER ASSEGNI FIGLI	79.07		100.00	
3101.000	MATERIALE D'ESERCIZIO E DI CONSUMO	816.20		800.00	
3611.000	SERVIZIO DENTARIO SCOLASTICO	35'131.90		21'000.00	
3611.001	SERVIZIO MEDICO SCOLASTICO	1'724.00		2'000.00	
	TOTALE RICAVI		0.00	0.00	
	TOTALE SPESE	41'420.80		27'550.00	
	SALDO		41'420.80	27'550.00	



CONSUNTIVO SECONDO LA CLASSIFICAZIONE ISTITUZIONALE
PER L'ANNO 2021

COMUNE	
Pagina	74

2	ISTRUZIONE E CULTURA	CONSUNTIVO 2021		PREVENTIVO 2021	
		SPESE	RICAVI		
260	BIBLIOTECA COMUNALE E ATTIVITA' CULTURALE				
3	SPESE				
3010.202	INDENNITA' ALLA BIBLIOTECARIA	9'262.35		10'000.00	
3050.000	CONTRIBUTI AVS, AI, IPG, AD; SPESE AMMINISTRATIVE	615.60		700.00	
3053.000	PREMI ALL'ASSICURAZIONE CONTRO GLI INFORTUNI	61.20		100.00	
3054.000	CONTRIBUTI ALLA CASSA PER ASSEGNI FIGLI	213.28		200.00	
3055.000	PREMI ASSICURAZIONE INDENNITA' GIORNALIERA IN CASO DI MALATTIA	212.05		200.00	
3100.001	MATERIALE DI CONSUMO PER L'UFFICIO E PER I COMPITI AMMINISTRATIVI	315.85		500.00	
3103.001	ACQUISTO LIBRI E OPERE	779.05		2'000.00	
3111.000	ACQUISTO MACCHINE, ATTREZZI E APPARECCHIATURE	344.90		500.00	
3130.020	SPESE TELEFONICHE E COMUNICAZIONE	400.00		400.00	
3130.236	SPESE PER MANIFESTAZIONI	18.15		2'000.00	
3161.000	AFFITTO LIBRI BIBLIOTECA PER TUTTI	3'950.00		4'000.00	
3199.000	ALTRE SPESE D'ESERCIZIO	391.48		500.00	
4	RICAVI				
4309.000	ALTRI RICAVI D'ESERCIZIO		589.50	2'000.00	
	TOTALE RICAVI		589.50	2'000.00	
	TOTALE SPESE	16'563.91		21'100.00	
	SALDO		15'974.41	19'100.00	



CONSUNTIVO SECONDO LA CLASSIFICAZIONE ISTITUZIONALE
PER L'ANNO 2021

COMUNE	
Pagina	75

2	ISTRUZIONE E CULTURA	CONSUNTIVO 2021		PREVENTIVO 2021	
		SPESE	RICAVI		
270	CONTRIBUTI PER ALTRE SCUOLE, A SOCIETA' E DIVERSI				
3	SPESE				
3102.300	STAMPA CALENDARIO COMUNALE	8'450.30		8'000.00	
3138.000	SPESE CORSO D'INTEGRAZIONE PER ADULTI	2'040.00		6'300.00	
3631.400	CONTRIBUTI SCUOLE MEDIE	17'885.00		23'000.00	
3636.000	SPESE PER ATTIVITA' GIOVANILI	10'297.00		10'400.00	
3636.020	CONTRIBUTI ALLE SOCIETA' CASLANESI	38'200.00		38'000.00	
3636.030	CONTRIBUTI ALLE COLONIE ESTIVE	500.00		3'000.00	
3636.050	CONTRIBUTO AL MUSEO DELLA PESCA DI CASLANO	5'000.00		5'000.00	
4	RICAVI				
4250.100	VENDITA LIBRO SU CASLANO		0.00	200.00	
4260.250	ENTRATE CORSO D'INTEGRAZIONE PER ADULTI		0.00	500.00	
4390.200	CONTRIBUTI PER CALENDARIO COMUNALE		7'500.00	5'000.00	
4611.200	SUSSIDIO CANTONALE CORSO D'INTEGRAZIONE PER ADULTI		1'500.00	1'500.00	
	TOTALE RICAVI		9'000.00	7'200.00	
	TOTALE SPESE	82'372.30		93'700.00	
	SALDO		73'372.30	86'500.00	



CONSUNTIVO SECONDO LA CLASSIFICAZIONE ISTITUZIONALE
PER L'ANNO 2021

COMUNE	
Pagina	76

2	ISTRUZIONE E CULTURA	CONSUNTIVO 2021		PREVENTIVO 2021	
		SPESE	RICAVI		
280	SUSSIDI DI STUDIO				
3	SPESE				
3637.230	SUSSIDI DI STUDIO	8'000.00		18'000.00	
	TOTALE RICAVI		0.00	0.00	
	TOTALE SPESE	8'000.00		18'000.00	
	SALDO		8'000.00	18'000.00	



CONSUNTIVO SECONDO LA CLASSIFICAZIONE ISTITUZIONALE
PER L'ANNO 2021

COMUNE	
Pagina	77

2	ISTRUZIONE E CULTURA	CONSUNTIVO 2021		PREVENTIVO 2021	
		SPESE	RICAVI		
290	CORSI ESTIVI				
3	SPESE				
3130.232	SPESE ORGANIZZAZIONE CORSI ESTIVI	8'286.40		9'000.00	
4	RICAVI				
4260.232	PARTECIPAZIONI ALLIEVI CORSI ESTIVI		7'435.00	7'000.00	
	TOTALE RICAVI		7'435.00	7'000.00	
	TOTALE SPESE	8'286.40		9'000.00	
	SALDO		851.40	2'000.00	



CONSUNTIVO SECONDO LA CLASSIFICAZIONE ISTITUZIONALE
PER L'ANNO 2021

COMUNE	
Pagina	78

3	PIANIFICAZIONE E AMBIENTE	CONSUNTIVO 2021		PREVENTIVO 2021	
		SPESE	RICAVI		
300	PIANIFICAZIONE				
3	SPESE				
3131.000	PROGETTAZIONE DA PARTE DI TERZI	0.00		1'000.00	
3131.100	PIANO REGOLATORE COMUNALE	1'836.90		7'000.00	
3132.000	CONSULENZE LEGALI	27'636.80		14'000.00	
3132.010	CONSULENZA IN MATERIA EDILIZIA	16'255.00		10'000.00	
3132.030	ALTRE CONSULENZE	884.65		4'000.00	
3199.000	ALTRE SPESE D'ESERCIZIO	210.00		1'000.00	
3601.003	QUOTE DI RICAVO AL CANTONE PER LE DOMANDE DI COSTRUZIONE	16'431.00		20'000.00	
4	RICAVI				
4210.300	TASSE APPROVAZIONE PROGETTI		38'656.30	40'000.00	
4270.400	MULTE IN MATERIA EDILIZIA		0.00	5'000.00	
	TOTALE RICAVI		38'656.30	45'000.00	
	TOTALE SPESE	63'254.35		57'000.00	
	SALDO		24'598.05	12'000.00	



CONSUNTIVO SECONDO LA CLASSIFICAZIONE ISTITUZIONALE
PER L'ANNO 2021

COMUNE	
Pagina	79

3	PIANIFICAZIONE E AMBIENTE	CONSUNTIVO 2021		PREVENTIVO 2021	
		SPESE	RICAVI		
310	SERVIZIO RACCOLTA RIFIUTI				
3	SPESE				
3010.001	STIPENDIO PERSONALE INCARICATO	67'163.15		65'000.00	
3050.000	CONTRIBUTI AVS, AI, IPG, AD; SPESE AMMINISTRATIVE	4'421.42		4'200.00	
3052.000	CONTRIBUTI ALLA CASSA PENSIONE	9'869.84		4'900.00	
3053.000	PREMI ALL'ASSICURAZIONE CONTRO GLI INFORTUNI	1'318.55		1'300.00	
3054.000	CONTRIBUTI ALLA CASSA PER ASSEGNI FIGLI	1'531.84		1'600.00	
3055.000	PREMI ASSICURAZIONE INDENNITA' GIORNALIERA IN CASO DI MALATTIA	1'438.80		1'500.00	
3099.000	ALTRE SPESE PER IL PERSONALE	180.00		0.00	
3101.200	ACQUISTO CARBURANTE	1'755.92		1'200.00	
3101.710	ACQUISTO TESSERE	5'169.60		5'200.00	
3111.000	ACQUISTO MACCHINE, ATTREZZI E APPARECCHIATURE	3'569.35		1'500.00	
3112.100	ABBIGLIAMENTO DI SERVIZIO	213.75		1'000.00	
3120.100	CONSUMO ACQUA POTABILE	82.00		200.00	
3120.200	CONSUMO ENERGIA ELETTRICA	3'424.45		3'000.00	
3120.600	TASSE USO CANALIZZAZIONE	931.80		1'000.00	
3130.020	SPESE TELEFONICHE E COMUNICAZIONE	3'644.86		4'000.00	
3130.700	SERVIZIO RACCOLTA RIFIUTI DOMESTICI	82'976.90		85'000.00	
3130.701	SERVIZIO RACCOLTA E TRASFORMAZIONE RIF. VEGETALI	29'851.75		35'000.00	
3130.702	SERVIZIO RACCOLTA RIFIUTI INGOMBRANTI	17'678.35		18'000.00	
3130.703	SERVIZIO RACCOLTA ALTRI RIFIUTI	81'343.60		70'000.00	
3130.712	SERVIZIO SMALTIMENTO RIFIUTI INGOMBRANTI	9'318.95		8'000.00	
3130.713	SERVIZIO SMALTIMENTO ALTRI RIFIUTI	11'118.95		10'000.00	
3134.100	PREMIO ASSICURAZIONE	8'000.10		8'000.00	
3134.200	PREMI ASSICURAZIONE VEICOLI	860.10		900.00	
3137.000	IMPOSTA DI CIRCOLAZIONE VEICOLI COMUNALI	433.00		400.00	
3137.100	COSTI IVA	10'150.00		18'000.00	



CONSUNTIVO SECONDO LA CLASSIFICAZIONE ISTITUZIONALE
PER L'ANNO 2021

COMUNE	
Pagina	80

3	PIANIFICAZIONE E AMBIENTE	CONSUNTIVO 2021		PREVENTIVO 2021	
		SPESE	RICAVI		
310	SERVIZIO RACCOLTA RIFIUTI				
3	SPESE				
3143.730	MANUTENZIONE PIAZZE DI RACCOLTA	53'912.35		55'000.00	
3144.200	MANUTENZIONE STABILE ECOCENTRO	11'284.05		11'000.00	
3151.000	MANUTENZIONE MACCHINE, ATTREZZI E APPARECCHIATURE	99.95		1'500.00	
3160.000	AFFITTI A TERZI	400.20		400.00	
3162.000	COSTI LEASING	2'978.55		3'300.00	
3181.300	PERDITE EFFETTIVE SU CREDITI (TASSE D'USO)	3'583.55		4'000.00	
3190.000	RISARCIMENTO DANNI E FRANCHIGIE ASSICURATIVE	0.00		1'000.00	
3199.000	ALTRE SPESE D'ESERCIZIO	1'816.29		1'500.00	
3511.300	VERSAMENTI AL FONDO ELIMINAZIONE DEI RIFIUTI	0.00		3'400.00	
3611.710	SERVIZIO INCENERIMENTO RIFIUTI DOMESTICI	114'385.25		105'000.00	
3910.030	PRESTAZIONI DIPENDENTI UTC	15'500.00		15'500.00	
3940.700	ADDEBITO INTERESSI SERVIZIO RIFIUTI	1'519.85		6'000.00	
3950.700	ADDEBITO AMMORTAMENTI SERVIZIO RIFIUTI	79'535.00		84'000.00	
4	RICAVI				
4240.700	TASSA SUL PESO RSU		180'714.59	180'000.00	
4240.701	TASSA SUL PESO RIFIUTI VEGETALI		28'482.50	33'000.00	
4240.702	TASSA SUL PESO RIFIUTI INGOMBRANTI		28'283.10	28'000.00	
4240.750	TASSA RACCOLTA RIFIUTI - TASSA BASE		277'608.46	310'000.00	
4250.700	VENDITA RIFIUTI RICICLABILI		10'160.72	7'000.00	
4250.710	VENDITA TESSERE		1'810.00	1'500.00	
4260.000	RIMBORSO ASSICURAZIONE PER INFORTUNI E MALATTIA		1'120.15	1'000.00	
4260.300	RIMBORSO PER DANNI		8'260.35	500.00	
4260.750	RIMBORSO PER SMALTIMENTO VETRO (VETROSUISSE)		13'551.15	11'000.00	
4270.700	MULTE INFRAZIONI REGOLAMENTO DEI RIFIUTI		300.00	2'000.00	
4309.000	ALTRI RICAVI D'ESERCIZIO		3'436.70	2'000.00	
4511.300	PRELEVAMENTO DAL FONDO ELIMINAZIONE DEI RIFIUTI		23'234.35	0.00	



CONSUNTIVO SECONDO LA CLASSIFICAZIONE ISTITUZIONALE
PER L'ANNO 2021

COMUNE	
Pagina	81

3	PIANIFICAZIONE E AMBIENTE	CONSUNTIVO 2021		PREVENTIVO 2021	
		SPESE	RICAVI		
310	SERVIZIO RACCOLTA RIFIUTI				
4	RICAVI				
4635.000	CONTRIBUTO ACQUISTO TESSERE		1'000.00	1'000.00	
4910.010	PRESTAZIONI DIPENDENTI PER ALTRI SERVIZI		33'500.00	33'500.00	
4930.700	ACCREDITO COSTI PROPRI RIFIUTI		30'000.00	30'000.00	
	TOTALE RICAVI		641'462.07	640'500.00	
	TOTALE SPESE	641'462.07		640'500.00	
	SALDO		0.00	0.00	



CONSUNTIVO SECONDO LA CLASSIFICAZIONE ISTITUZIONALE
PER L'ANNO 2021

COMUNE	
Pagina	82

3	PIANIFICAZIONE E AMBIENTE	CONSUNTIVO 2021		PREVENTIVO 2021	
		SPESE	RICAVI		
320	PROTEZIONE AMBIENTE				
3	SPESE				
3111.010	ACQUISTO CONTENITORI	8'807.70		6'000.00	
3130.203	CURA E TUTELA AMBIENTE	29'155.76		40'000.00	
3130.204	CITTÀ DELL'ENERGIA	1'300.00		1'300.00	
3130.205	MISURE NELL'AMBITO DELL'EFFICIENZA E DEL RISPARMIO ENERGETICO	8'129.80		25'000.00	
3132.400	CONTROLLO IMPIANTI A COMBUSTIONE	43'261.40		50'000.00	
3151.010	MANUTENZIONE CONTENITORI RIFIUTI	1'070.00		1'500.00	
3500.500	VERSAMENTI AL FONDO FER	181'553.00		180'000.00	
3601.004	QUOTE DI RICAVO AL CANTONE PER CONTROLLO IMPIANTI DI COMBUSTIONE	5'000.00		5'000.00	
3612.170	CONSORZIO PULIZIA RIVE LAGO CERESIO	26'585.50		28'000.00	
3910.010	PRESTAZIONI DIPENDENTI DI ALTRI SERVIZI	33'500.00		33'500.00	
3910.030	PRESTAZIONI DIPENDENTI UTC	13'000.00		13'000.00	
3930.700	ADDEBITO COSTI PROPRI RIFIUTI	16'000.00		16'000.00	
4	RICAVI				
4240.780	TASSE CONTROLLO IMPIANTI A COMBUSTIONE		48'363.00	52'000.00	
4500.500	PRELIEVI DAL FONDO FER		8'129.80	25'000.00	
4631.600	CONTRIBUTI FER		181'553.00	180'000.00	
	TOTALE RICAVI		238'045.80	257'000.00	
	TOTALE SPESE	367'363.16		399'300.00	
	SALDO		129'317.36	142'300.00	



CONSUNTIVO SECONDO LA CLASSIFICAZIONE ISTITUZIONALE
PER L'ANNO 2021

COMUNE	
Pagina	83

4	ATTIVITA' SOCIALI	CONSUNTIVO 2021		PREVENTIVO 2021	
		SPESE	RICAVI		
400	CONTRIBUTI DIVERSI				
3	SPESE				
3050.000	CONTRIBUTI AVS, AI, IPG, AD; SPESE AMMINISTRATIVE	35.32		0.00	
3053.000	PREMI ALL'ASSICURAZIONE CONTRO GLI INFORTUNI	10.70		0.00	
3054.000	CONTRIBUTI ALLA CASSA PER ASSEGNI FIGLI	12.24		0.00	
3055.000	PREMI ASSICURAZIONE INDENNITA' GIORNALIERA IN CASO DI MALATTIA	12.15		0.00	
3130.410	CONTRIBUTO A PERSONE ANZIANE PER NATALE	20'809.05		15'000.00	
3614.000	CROCE VERDE LUGANO	78'848.75		65'000.00	
3631.100	CONTRIBUTO AL CANTONE PER AM / PC / AVS / AI	1'101'477.15		1'030'000.00	
3631.101	CONTRIBUTO AL CANTONE PER L'ASSISTENZA SOCIALE	246'769.23		330'000.00	
3631.102	CONTRIBUTO AL CANTONE PER PROVVEDIMENTI DI PROTEZIONE SECONDO LA LFAM	82'136.50		80'000.00	
3632.140	A CASE ANZIANI CONVENZIONATE (COMUNI, CONSORZI)	61'828.45		30'000.00	
3632.150	CONTRIBUTI PER ANZIANI OSPITI DI ISTITUTI	1'656'289.57		1'300'000.00	
3632.151	CONTRIBUTI PER IL SACD	349'511.05		350'000.00	
3632.152	CONTRIBUTI PER I SERVIZI DI APPOGGIO	208'592.05		190'000.00	
3632.153	COSTI ISTANZA DI COMPENSAZIONE	1'058.25		1'000.00	
3632.154	MANTENIMENTO ANZIANI A DOMICILIO	107'124.75		140'000.00	
3636.140	A CASE ANZIANI CONVENZIONATE (FONDAZIONI)	51'814.40		85'000.00	
3637.100	FONDO SOCIALE COMUNALE	10'944.85		10'000.00	
3637.140	A CASE ANZIANI CONVENZIONATE (PRIVATE)	12'135.00		25'000.00	
3637.200	CONTRIBUTO ALLE FAMIGLIE PER NASCITURI	0.00		1'000.00	
3637.300	SPESE ONORANZE FUNEBRI	0.00		5'000.00	
3637.340	PRESTAZIONI PONTE COVID-19	4'478.70		0.00	
4	RICAVI				
4390.120	DAL LEGATO DR. GREPPI G. PER FONDO SOCIALE		1'000.00	1'000.00	



CONSUNTIVO SECONDO LA CLASSIFICAZIONE ISTITUZIONALE
PER L'ANNO 2021

COMUNE	
Pagina	84

4	ATTIVITA' SOCIALI	CONSUNTIVO 2021		PREVENTIVO 2021	
		SPESE	RICAVI		
400	CONTRIBUTI DIVERSI				
4	RICAVI				
4631.800	SUSSIDIO PRESTAZIONI PONTE COVID-19		3'359.05	0.00	
	TOTALE RICAVI		4'359.05	1'000.00	
	TOTALE SPESE	3'993'888.16		3'657'000.00	
	SALDO		3'989'529.11	3'656'000.00	



CONSUNTIVO SECONDO LA CLASSIFICAZIONE ISTITUZIONALE
PER L'ANNO 2021

COMUNE	
Pagina	85

4	ATTIVITA' SOCIALI	CONSUNTIVO 2021		PREVENTIVO 2021	
		SPESE	RICAVI		
410	CENTRO DIURNO COMUNALE				
3	SPESE				
3010.000	STIPENDIO PERSONALE IN ORGANICO	242'176.75		233'000.00	
3010.001	STIPENDIO PERSONALE INCARICATO	15'900.65		21'000.00	
3010.003	STIPENDIO APPRENDISTA	15'492.00		18'300.00	
3010.100	PRESTAZIONI STRAORDINARIE DIPENDENTI	762.00		1'500.00	
3030.000	INDENNITA' SERVIZIO CIVILISTI	8'701.00		6'000.00	
3050.000	CONTRIBUTI AVS, AI, IPG, AD; SPESE AMMINISTRATIVE	18'234.33		17'900.00	
3052.000	CONTRIBUTI ALLA CASSA PENSIONE	21'079.15		17'200.00	
3053.000	PREMI ALL'ASSICURAZIONE CONTRO GLI INFORTUNI	3'740.95		3'700.00	
3054.000	CONTRIBUTI ALLA CASSA PER ASSEGNI FIGLI	6'317.44		6'600.00	
3055.000	PREMI ASSICURAZIONE INDENNITA' GIORNALIERA IN CASO DI MALATTIA	6'242.95		6'300.00	
3099.000	ALTRE SPESE PER IL PERSONALE	517.70		1'000.00	
3100.001	MATERIALE DI CONSUMO PER L'UFFICIO E PER I COMPITI AMMINISTRATIVI	172.00		1'000.00	
3101.010	ACQUISTO MATERIALE DI PULIZIA	3'106.40		2'000.00	
3101.200	ACQUISTO CARBURANTE	423.27		1'000.00	
3102.000	STAMPA E FOTOCOPIE	2'349.10		3'500.00	
3102.100	STAMPATI	9.40		500.00	
3105.001	ACQUISTI PASTI E ALIMENTARI	227'845.40		210'000.00	
3105.002	ACQUISTI PER BAR	5'031.80		20'000.00	
3106.000	PICCOLO MATERIALE INFERMIERISTICO	435.00		4'000.00	
3111.000	ACQUISTO MACCHINE, ATTREZZI E APPARECCHIATURE	5'571.65		5'000.00	
3120.200	CONSUMO ENERGIA ELETTRICA	10'019.65		13'000.00	
3130.020	SPESE TELEFONICHE E COMUNICAZIONE	5'343.11		4'500.00	
3130.040	SPESE TRASPORTO ANZIANI	17'599.50		15'000.00	
3132.020	CONSULENZA SPECIALISTICA	0.00		2'000.00	



CONSUNTIVO SECONDO LA CLASSIFICAZIONE ISTITUZIONALE
PER L'ANNO 2021

COMUNE	
Pagina	86

4	ATTIVITA' SOCIALI	CONSUNTIVO 2021		PREVENTIVO 2021	
		SPESE	RICAVI		
410	CENTRO DIURNO COMUNALE				
3	SPESE				
3134.100	PREMIO ASSICURAZIONE	1'580.30		1'700.00	
3134.200	PREMI ASSICURAZIONE VEICOLI	2'307.90		1'900.00	
3137.000	IMPOSTA DI CIRCOLAZIONE VEICOLI COMUNALI	828.00		700.00	
3137.100	COSTI IVA	4'880.00		5'000.00	
3151.000	MANUTENZIONE MACCHINE, ATTREZZI E APPARECCHIATURE	3'620.85		5'000.00	
3160.000	AFFITTI A TERZI	86'380.00		86'400.00	
3160.010	SPESE ACCESSORIE	11'927.90		12'000.00	
3162.000	COSTI LEASING	9'433.80		9'500.00	
3190.000	RISARCIMENTO DANNI E FRANCHIGIE ASSICURATIVE	250.00		500.00	
3199.000	ALTRE SPESE D'ESERCIZIO	8'215.95		4'000.00	
3610.000	TRIBUTI ALLA CONFEDERAZIONE PER SERVIZIO CIVILE	9'871.25		3'000.00	
4	RICAVI				
4240.400	RICAVI PER UTILIZZO VEICOLO		0.00	1'000.00	
4250.000	VENDITA PASTI		236'473.40	230'000.00	
4250.010	RICAVI GESTIONE BAR		14'262.50	55'000.00	
4260.000	RIMBORSO ASSICURAZIONE PER INFORTUNI E MALATTIA		1'812.95	3'000.00	
4260.430	RICAVI PER CURE INFERMIERISTICHE		0.00	3'000.00	
4260.440	RICAVI ASSISTENZA SOCIO-SANITARIA		0.00	1'000.00	
4309.000	ALTRI RICAVI D'ESERCIZIO		6'110.00	2'500.00	
4390.110	DAL FONDO F. E E. KEVER PER ATTIVITA' SOCIALI		12'000.00	12'000.00	
4470.000	AFFITTI DA TERZI		13'260.00	13'300.00	
4631.400	CONTRIBUTO FISSO CANTONALE		349'297.00	335'500.00	
4631.410	CONTRIBUTO CANTONALE PER FORMAZIONE		20'600.00	20'600.00	
4631.420	CONTRIBUTO CANTONALE PER SERVIZIO CIVILE		9'000.00	9'000.00	



CONSUNTIVO SECONDO LA CLASSIFICAZIONE ISTITUZIONALE
PER L'ANNO 2021

COMUNE	
Pagina	87

4	ATTIVITA' SOCIALI	CONSUNTIVO 2021		PREVENTIVO 2021	
		SPESE	RICAVI		
410	CENTRO DIURNO COMUNALE				
	TOTALE RICAVI		662'815.85	685'900.00	
	TOTALE SPESE	756'367.15		743'700.00	
	SALDO		93'551.30	57'800.00	



CONSUNTIVO SECONDO LA CLASSIFICAZIONE ISTITUZIONALE
PER L'ANNO 2021

COMUNE	
Pagina	88

4	ATTIVITA' SOCIALI	CONSUNTIVO 2021		PREVENTIVO 2021	
		SPESE	RICAVI		
420	AMMINISTRAZIONE				
3	SPESE				
3000.004	INDENNITA' DELEGATO AUTORITA' TUTORIA	8'000.00		8'000.00	
3010.000	STIPENDIO PERSONALE IN ORGANICO	251'949.75		300'000.00	
3010.002	STIPENDIO PERSONALE AVVENTIZIO	0.00		5'000.00	
3010.300	MERCEDI PER TUTORI E CURATORI	134'210.35		100'000.00	
3050.000	CONTRIBUTI AVS, AI, IPG, AD; SPESE AMMINISTRATIVE	12'718.13		20'400.00	
3050.010	CONTRIBUTI AVS, AI, IPG, AD; SPESE AMMINISTRATIVE (MERCEDI)	8'930.35		6'500.00	
3052.000	CONTRIBUTI ALLA CASSA PENSIONE	19'754.80		21'500.00	
3053.000	PREMI ALL'ASSICURAZIONE CONTRO GLI INFORTUNI	3'224.75		4'100.00	
3054.000	CONTRIBUTI ALLA CASSA PER ASSEGNI FIGLI	4'409.45		7'600.00	
3054.010	CONTRIBUTI ALLA CASSA PER ASSEGNI FIGLI (MERCEDI)	3'090.85		2'400.00	
3055.000	PREMI ASSICURAZIONE INDENNITA' GIORNALIERA IN CASO DI MALATTIA	5'381.25		7'000.00	
3099.000	ALTRE SPESE PER IL PERSONALE	1'635.60		1'500.00	
3100.001	MATERIALE DI CONSUMO PER L'UFFICIO E PER I COMPITI AMMINISTRATIVI	564.60		500.00	
3101.001	COVID: MATERIALE D'ESERCIZIO E DI CONSUMO	2'999.15		50'000.00	
3102.000	STAMPA E FOTOCOPIE	1'089.05		1'500.00	
3102.100	STAMPATI	0.00		500.00	
3110.000	ACQUISTO MOBILIO E MACCHINE D'UFFICIO	40.25		5'000.00	
3120.200	CONSUMO ENERGIA ELETTRICA	256.00		600.00	
3150.000	MANUTENZIONE MOBILIO E MACCHINE D'UFFICIO	164.90		500.00	
3151.000	MANUTENZIONE MACCHINE, ATTREZZI E APPARECCHIATURE	34.75		0.00	
3160.000	AFFITTI A TERZI	9'600.00		9'600.00	
3161.100	NOLEGGIO DEFIBRILLATORE AUTOMATICO	529.90		1'800.00	
3170.800	SPESE TUTORI E CURATORI	11'556.55		10'000.00	
3199.000	ALTRE SPESE D'ESERCIZIO	2'656.50		1'500.00	



CONSUNTIVO SECONDO LA CLASSIFICAZIONE ISTITUZIONALE
PER L'ANNO 2021

COMUNE	
Pagina	89

4	ATTIVITA' SOCIALI	CONSUNTIVO 2021		PREVENTIVO 2021	
		SPESE	RICAVI		
420	AMMINISTRAZIONE				
3	SPESE				
3612.160	SPESE AUTORITA' REGIONALE DI PROTEZIONE	79'498.25		75'000.00	
4	RICAVI				
4260.000	RIMBORSO ASSICURAZIONE PER INFORTUNI E MALATTIA		16'966.35	3'000.00	
4260.410	RICAVI PER TUTELE E CURATELE		0.00	10'000.00	
4260.420	RECUPERO MERCEDI E ONERI SOCIALI TUTORI E CURATORI		4'231.55	4'000.00	
4309.000	ALTRI RICAVI D'ESERCIZIO		1'268.75	6'000.00	
4611.300	INDENNIZZO AI COMUNI PER ASSICURATI MOROSI		0.00	1'500.00	
4611.400	SUSSIDIO CANTONALE ALL'AGENZIA AVS		8'468.80	8'600.00	
4612.111	DAI COMUNI PER OPERATORE SOCIALE		117'736.05	193'300.00	
	TOTALE RICAVI		148'671.50	226'400.00	
	TOTALE SPESE	562'295.18		640'500.00	
	SALDO		413'623.68	414'100.00	



CONSUNTIVO SECONDO LA CLASSIFICAZIONE ISTITUZIONALE
PER L'ANNO 2021

COMUNE	
Pagina	90

4	ATTIVITA' SOCIALI	CONSUNTIVO 2021		PREVENTIVO 2021	
		SPESE	RICAVI		
430	CIMITERO				
3	SPESE				
3111.000	ACQUISTO MACCHINE, ATTREZZI E APPARECCHIATURE	0.00		500.00	
3120.100	CONSUMO ACQUA POTABILE	102.50		100.00	
3130.400	SPESE SEPOLTURE	5'782.20		4'900.00	
3143.740	MANUTENZIONE CIMITERO	22'549.90		15'000.00	
3143.750	MANUTENZIONE CAPPELLE E TOMBE BENEFATTORI	1'191.30		1'000.00	
3910.010	PRESTAZIONI DIPENDENTI DI ALTRI SERVIZI	4'445.00		5'000.00	
4	RICAVI				
4240.300	TASSE CIMITERO		9'200.00	12'000.00	
	TOTALE RICAVI		9'200.00	12'000.00	
	TOTALE SPESE	34'070.90		26'500.00	
	SALDO		24'870.90	14'500.00	



CONSUNTIVO SECONDO LA CLASSIFICAZIONE ISTITUZIONALE
PER L'ANNO 2021

COMUNE	
Pagina	91

4	ATTIVITA' SOCIALI	CONSUNTIVO 2021		PREVENTIVO 2021	
		SPESE	RICAVI		
440	SERVIZIO MEDICO E IGIENICO				
3	SPESE				
3130.420	SERVIZIO CONTROLLO FUNGHI	0.00		100.00	
3136.000	SERVIZIO MEDICO DI PICCHETTO FESTIVO E NOTTURNO	6'612.00		6'600.00	
	TOTALE RICAVI		0.00	0.00	
	TOTALE SPESE	6'612.00		6'700.00	
	SALDO		6'612.00	6'700.00	



CONSUNTIVO SECONDO LA CLASSIFICAZIONE ISTITUZIONALE
PER L'ANNO 2021

COMUNE	
Pagina	92

4	ATTIVITA' SOCIALI	CONSUNTIVO 2021		PREVENTIVO 2021	
		SPESE	RICAVI		
450	TUTORE INTERCOMUNALE				
3	SPESE				
3010.000	STIPENDIO PERSONALE IN ORGANICO	55'224.90		81'000.00	
3050.000	CONTRIBUTI AVS, AI, IPG, AD; SPESE AMMINISTRATIVE	3'670.80		5'300.00	
3052.000	CONTRIBUTI ALLA CASSA PENSIONE	3'087.70		4'800.00	
3053.000	PREMI ALL'ASSICURAZIONE CONTRO GLI INFORTUNI	758.00		1'100.00	
3054.000	CONTRIBUTI ALLA CASSA PER ASSEGNI FIGLI	1'271.78		1'900.00	
3055.000	PREMI ASSICURAZIONE INDENNITA' GIORNALIERA IN CASO DI MALATTIA	1'264.60		1'800.00	
3090.001	PERFEZIONAMENTO PROFESSIONALE	0.00		900.00	
3099.000	ALTRE SPESE PER IL PERSONALE	476.50		0.00	
3100.001	MATERIALE DI CONSUMO PER L'UFFICIO E PER I COMPITI AMMINISTRATIVI	270.05		500.00	
3102.000	STAMPA E FOTOCOPIE	300.00		500.00	
3102.100	STAMPATI	172.30		500.00	
3110.000	ACQUISTO MOBILIO E MACCHINE D'UFFICIO	2'171.50		3'000.00	
3130.000	SPESE INVII POSTALI	424.90		1'000.00	
3130.020	SPESE TELEFONICHE E COMUNICAZIONE	273.42		100.00	
3170.000	RIMBORSO SPESE DEL PERSONALE	0.00		1'500.00	
4	RICAVI				
4260.421	RECUPERO MERCEDI DEL CURATORE INTERCOMUNALE		21'183.86	0.00	
4612.114	DAI COMUNI PER TUTORE COMUNALE		17'846.28	35'000.00	
	TOTALE RICAVI		39'030.14	35'000.00	
	TOTALE SPESE	69'366.45		103'900.00	
	SALDO		30'336.31	68'900.00	



CONSUNTIVO SECONDO LA CLASSIFICAZIONE ISTITUZIONALE
PER L'ANNO 2021

COMUNE	
Pagina	93

5	COSTRUZIONI	CONSUNTIVO 2021		PREVENTIVO 2021	
		SPESE	RICAVI		
500	AMMINISTRAZIONE E SERVIZI				
3	SPESE				
3010.000	STIPENDIO PERSONALE IN ORGANICO	362'690.25		363'000.00	
3010.100	PRESTAZIONI STRAORDINARIE DIPENDENTI	0.00		12'000.00	
3050.000	CONTRIBUTI AVS, AI, IPG, AD; SPESE AMMINISTRATIVE	24'033.88		24'500.00	
3052.000	CONTRIBUTI ALLA CASSA PENSIONE	24'398.35		23'400.00	
3053.000	PREMI ALL'ASSICURAZIONE CONTRO GLI INFORTUNI	8'240.05		7'500.00	
3054.000	CONTRIBUTI ALLA CASSA PER ASSEGNI FIGLI	8'326.74		9'100.00	
3055.000	PREMI ASSICURAZIONE INDENNITA' GIORNALIERA IN CASO DI MALATTIA	8'280.30		8'600.00	
3099.000	ALTRE SPESE PER IL PERSONALE	342.25		6'000.00	
3100.001	MATERIALE DI CONSUMO PER L'UFFICIO E PER I COMPITI AMMINISTRATIVI	1'988.85		3'000.00	
3102.000	STAMPA E FOTOCOPIE	3'704.50		3'000.00	
3102.100	STAMPATI	912.80		1'000.00	
3110.000	ACQUISTO MOBILIO E MACCHINE D'UFFICIO	5'963.70		2'000.00	
3111.000	ACQUISTO MACCHINE, ATTREZZI E APPARECCHIATURE	737.85		2'000.00	
3120.200	CONSUMO ENERGIA ELETTRICA	641.80		1'100.00	
3130.020	SPESE TELEFONICHE E COMUNICAZIONE	2'076.97		2'200.00	
3130.200	PRESTAZIONI DI TERZI	0.00		1'000.00	
3132.200	MISURAZIONE CATASTALE E AGGIORNAMENTO MAPPA	55'927.90		45'000.00	
3150.000	MANUTENZIONE MOBILIO E MACCHINE D'UFFICIO	0.00		1'000.00	
3151.000	MANUTENZIONE MACCHINE, ATTREZZI E APPARECCHIATURE	290.50		500.00	
3153.000	MANUTENZIONE HARDWARE	2'714.00		2'700.00	
3158.000	MANUTENZIONE SOFTWARE	8'164.95		7'000.00	
3160.000	AFFITTI A TERZI	28'122.90		26'000.00	
3160.010	SPESE ACCESSORIE	2'600.00		2'400.00	
3199.000	ALTRE SPESE D'ESERCIZIO	2'624.90		1'000.00	



CONSUNTIVO SECONDO LA CLASSIFICAZIONE ISTITUZIONALE
PER L'ANNO 2021

COMUNE	
Pagina	94

5	COSTRUZIONI	CONSUNTIVO 2021		PREVENTIVO 2021	
		SPESE	RICAVI		
500	AMMINISTRAZIONE E SERVIZI				
4	RICAVI				
4210.500	TASSE MISURAZIONI CATASTALI		24'524.35	35'000.00	
4260.000	RIMBORSO ASSICURAZIONE PER INFORTUNI E MALATTIA		0.00	3'000.00	
4309.000	ALTRI RICAVI D'ESERCIZIO		3'210.00	1'000.00	
4631.300	SUSSIDIO CANTONALE MISURAZIONE CATASTALE		7'263.85	4'000.00	
4910.030	PRESTAZIONI DIPENDENTE UTC		28'500.00	28'500.00	
4910.500	DA ACAP PER GESTIONE TECNICA		70'250.00	71'000.00	
4930.540	DA ACAP PER LOGISTICA		4'000.00	4'000.00	
	TOTALE RICAVI		137'748.20	146'500.00	
	TOTALE SPESE	552'783.44		555'000.00	
	SALDO		415'035.24	408'500.00	



CONSUNTIVO SECONDO LA CLASSIFICAZIONE ISTITUZIONALE
PER L'ANNO 2021

COMUNE	
Pagina	95

5	COSTRUZIONI	CONSUNTIVO 2021		PREVENTIVO 2021	
		SPESE	RICAVI		
510	STRADE E AREE PUBBLICHE				
3	SPESE				
3010.000	STIPENDIO PERSONALE IN ORGANICO	116'714.95		172'000.00	
3010.002	STIPENDIO PERSONALE AVVENTIZIO	110'729.60		10'000.00	
3010.100	PRESTAZIONI STRAORDINARIE DIPENDENTI	6'201.10		10'000.00	
3050.000	CONTRIBUTI AVS, AI, IPG, AD; SPESE AMMINISTRATIVE	12'814.85		12'600.00	
3052.000	CONTRIBUTI ALLA CASSA PENSIONE	24'558.56		11'400.00	
3053.000	PREMI ALL'ASSICURAZIONE CONTRO GLI INFORTUNI	3'846.15		3'900.00	
3054.000	CONTRIBUTI ALLA CASSA PER ASSEGNI FIGLI	4'439.81		4'600.00	
3055.000	PREMI ASSICURAZIONE INDENNITA' GIORNALIERA IN CASO DI MALATTIA	4'331.95		4'400.00	
3101.110	ACQUISTO PIANTE E FIORNI PER GIARDINI	2'499.70		2'000.00	
3111.000	ACQUISTO MACCHINE, ATTREZZI E APPARECCHIATURE	21'614.35		10'000.00	
3111.201	ACQUISTO MATERIALE DENOMINAZIONE STRADE	362.65		1'000.00	
3111.510	SOSTITUZIONE IDRANTI	22'643.20		20'000.00	
3112.100	ABBIGLIAMENTO DI SERVIZIO	8'805.00		2'000.00	
3120.300	ILLUMINAZIONE PUBBLICA - ENERGIA	85'160.55		60'000.00	
3130.020	SPESE TELEFONICHE E COMUNICAZIONE	1'451.80		2'000.00	
3134.100	PREMIO ASSICURAZIONE	83.70		0.00	
3134.300	ASSICURAZIONE RC D'AZIENDA E PROFESSIONALE	3'170.00		2'200.00	
3141.000	MANUTENZIONE STRADALE ORDINARIA	413'576.96		200'000.00	
3141.010	LAVORI DI MANUTENZIONE CAUSATI DAL MALTEMPO	22'676.70		8'000.00	
3141.100	PULIZIA STRADE CON SCOPATRICE	39'858.55		35'000.00	
3141.200	ILLUMINAZIONE PUBBLICA - MANUTENZIONE IMPIANTI	70'563.90		20'000.00	
3141.400	SERVIZIO SGOMBERO NEVE E SPARGIMENTO SALE	92'943.85		50'000.00	
3141.500	MANUTENZIONE SENTIERI	1'603.65		5'000.00	
3141.510	MANUTENZIONE SENTIERO GIRO MONTE SASSALTO	18'064.43		5'000.00	
3142.000	MANUTENZIONE CAMERE RIALI	484.65		2'000.00	



**CONSUNTIVO SECONDO LA CLASSIFICAZIONE ISTITUZIONALE
PER L'ANNO 2021**

COMUNE	
Pagina	96

5	COSTRUZIONI	CONSUNTIVO 2021		PREVENTIVO 2021	
		SPESE	RICAVI		
510	STRADE E AREE PUBBLICHE				
3	SPESE				
3143.310	MANUTENZIONE PARCHI E GIARDINI	275'094.35		230'000.00	
3143.320	MANUTENZIONE PARCO AI BOSCONI	1'351.65		10'000.00	
3143.720	MANUTENZIONE CANALIZZAZIONI	3'381.50		0.00	
3151.000	MANUTENZIONE MACCHINE, ATTREZZI E APPARECCHIATURE	2'161.25		1'000.00	
3190.000	RISARCIMENTO DANNI E FRANCHIGIE ASSICURATIVE	0.00		1'000.00	
3199.000	ALTRE SPESE D'ESERCIZIO	3'916.65		500.00	
3612.173	CONSORZIO DI MANUTENZIONE E PREMUNIZIONE IDRICO-FORESTALE FIUMI TRESA E MAGLIASINA (TREMA)	27'360.00		27'000.00	
3930.700	ADDEBITO COSTI PROPRI RIFIUTI	8'000.00		8'000.00	
4	RICAVI				
4120.300	TASSA PER LA CONCESSIONE DELL'USO SPECIALE DELLE STRADE COMUNALI		115'943.00	123'000.00	
4120.410	PARTECIPAZIONE SPESE PER SERVITU' DI PASSO		1'600.00	1'000.00	
4260.000	RIMBORSO ASSICURAZIONE PER INFORTUNI E MALATTIA		39'869.70	10'000.00	
4260.100	RIMBORSO DA TERZI PER SERVIZI		1'300.00	2'000.00	
4260.300	RIMBORSO PER DANNI		1'341.45	0.00	
4309.000	ALTRI RICAVI D'ESERCIZIO		1'299.85	1'000.00	
4910.010	PRESTAZIONI DIPENDENTI PER ALTRI SERVIZI		56'315.00	62'100.00	
4910.520	DA ACAP PER PRESTAZIONI TECNICHE		8'000.00	9'000.00	
	TOTALE RICAVI		225'669.00	208'100.00	
	TOTALE SPESE	1'410'466.01		930'600.00	
	SALDO		1'184'797.01	722'500.00	



CONSUNTIVO SECONDO LA CLASSIFICAZIONE ISTITUZIONALE
PER L'ANNO 2021

COMUNE	
Pagina	97

5	COSTRUZIONI	CONSUNTIVO 2021		PREVENTIVO 2021	
		SPESE	RICAVI		
520	CANALIZZAZIONI E DEPURAZIONE				
3	SPESE				
3120.200	CONSUMO ENERGIA ELETTRICA	739.00		2'000.00	
3130.020	SPESE TELEFONICHE E COMUNICAZIONE	529.82		300.00	
3132.210	MANUTENZIONE CATASTO INFRASTRUTTURE CANALIZZAZIONI	4'976.05		1'300.00	
3137.100	COSTI IVA	18'394.40		20'000.00	
3143.720	MANUTENZIONE CANALIZZAZIONI	52'379.95		20'000.00	
3181.300	PERDITE EFFETTIVE SU CREDITI (TASSE D'USO)	308.10		1'000.00	
3199.000	ALTRE SPESE D'ESERCIZIO	160.00		500.00	
3500.200	VERSAMENTI AL FONDO ACCANTONAMENTO PER LA MANUTENZIONE STRAORDINARIA CANALIZZAZIONI	20'000.00		20'000.00	
3511.200	VERSAMENTI AL FONDO DEPURAZIONE DELLE ACQUE	0.00		1'400.00	
3612.171	CONSORZIO DEPURAZIONE ACQUE MAGLIASINA	599'741.80		487'000.00	
3910.010	PRESTAZIONI DIPENDENTI DI ALTRI SERVIZI	4'000.00		4'500.00	
3940.200	ADDEBITO INTERESSI DEPURAZIONE DELLE ACQUE	6'125.34		1'000.00	
3950.200	ADDEBITO AMMORTAMENTI DEPURAZIONE DELLE ACQUE	8'877.80		113'000.00	
4	RICAVI				
4240.500	TASSE ALLACCIAMENTO CANALIZZAZIONE		349.20	2'000.00	
4240.510	TASSE ESERCIZIO CANALIZZAZIONE		653'476.28	650'000.00	
4500.200	PRELIEVI DAL FONDO ACCANTONAMENTO PER LA MANUTENZIONE STRAODINARIA CANALIZZAZIONI		52'379.95	20'000.00	
4511.200	PRELEVAMENTO DAL FONDO DEPURAZIONE DELLE ACQUE		10'026.83	0.00	
	TOTALE RICAVI		716'232.26	672'000.00	
	TOTALE SPESE	716'232.26		672'000.00	
	SALDO		0.00	0.00	



CONSUNTIVO SECONDO LA CLASSIFICAZIONE ISTITUZIONALE
PER L'ANNO 2021

COMUNE	
Pagina	98

5	COSTRUZIONI	CONSUNTIVO 2021		PREVENTIVO 2021	
		SPESE	RICAVI		
530	STABILI AMMINISTRATIVI				
3	SPESE				
3101.000	MATERIALE D'ESERCIZIO E DI CONSUMO	1'876.85		500.00	
3101.010	ACQUISTO MATERIALE DI PULIZIA	3'718.75		4'000.00	
3120.100	CONSUMO ACQUA POTABILE	24'835.95		22'000.00	
3120.200	CONSUMO ENERGIA ELETTRICA	16'349.50		25'000.00	
3120.400	CONSUMO COMBUSTIBILE	12'922.80		10'000.00	
3120.500	CONSUMO ENERGIA TERMICA	184'762.20		100'000.00	
3120.600	TASSE USO CANALIZZAZIONE	10'410.70		10'000.00	
3134.100	PREMIO ASSICURAZIONE	21'470.20		21'000.00	
3144.000	MANUTENZIONE STABILI	95'584.83		110'000.00	
3162.000	COSTI LEASING	23'811.60		23'800.00	
3190.000	RISARCIMENTO DANNI E FRANCHIGIE ASSICURATIVE	0.00		1'000.00	
3910.010	PRESTAZIONI DIPENDENTI DI ALTRI SERVIZI	28'000.00		31'500.00	
3930.700	ADDEBITO COSTI PROPRI RIFIUTI	6'000.00		6'000.00	
4	RICAVI				
4260.300	RIMBORSO PER DANNI		8'545.75	3'000.00	
4309.000	ALTRI RICAVI D'ESERCIZIO		0.00	1'000.00	
4470.000	AFFITTI DA TERZI		3'600.00	2'400.00	
	TOTALE RICAVI		12'145.75	6'400.00	
	TOTALE SPESE	429'743.38		364'800.00	
	SALDO		417'597.63	358'400.00	



CONSUNTIVO SECONDO LA CLASSIFICAZIONE ISTITUZIONALE
PER L'ANNO 2021

COMUNE	
Pagina	99

5	COSTRUZIONI	CONSUNTIVO 2021		PREVENTIVO 2021	
		SPESE	RICAVI		
540	CENTRO SPORTIVO ROQUE MASPOLI				
3	SPESE				
3120.100	CONSUMO ACQUA POTABILE	3'280.05		5'000.00	
3120.200	CONSUMO ENERGIA ELETTRICA	1'500.00		1'000.00	
3120.600	TASSE USO CANALIZZAZIONE	472.65		600.00	
3134.100	PREMIO ASSICURAZIONE	817.40		1'000.00	
3144.000	MANUTENZIONE STABILI	56'496.19		20'000.00	
3151.000	MANUTENZIONE MACCHINE, ATTREZZI E APPARECCHIATURE	290.80		500.00	
3190.000	RISARCIMENTO DANNI E FRANCHIGIE ASSICURATIVE	0.00		1'000.00	
3636.060	CONTRIBUTO A.C.M. PER GESTIONE CENTRO SPORTIVO	50'000.00		50'000.00	
3910.010	PRESTAZIONI DIPENDENTI DI ALTRI SERVIZI	800.00		900.00	
4	RICAVI				
4309.000	ALTRI RICAVI D'ESERCIZIO		6'570.20	1'000.00	
	TOTALE RICAVI		6'570.20	1'000.00	
	TOTALE SPESE	113'657.09		80'000.00	
	SALDO		107'086.89	79'000.00	



CONSUNTIVO SECONDO LA CLASSIFICAZIONE ISTITUZIONALE
PER L'ANNO 2021

COMUNE	
Pagina	100

5	COSTRUZIONI	CONSUNTIVO 2021		PREVENTIVO 2021	
		SPESE	RICAVI		
550	SERVIZI TECNICI E DIVERSI				
3	SPESE				
3101.200	ACQUISTO CARBURANTE	7'291.79		7'000.00	
3134.200	PREMI ASSICURAZIONE VEICOLI	6'519.30		7'000.00	
3137.000	IMPOSTA DI CIRCOLAZIONE VEICOLI COMUNALI	2'818.40		3'000.00	
3151.400	MANUTENZIONE VEICOLI	20'124.95		10'000.00	
3162.000	COSTI LEASING	8'681.20		8'700.00	
3190.000	RISARCIMENTO DANNI E FRANCHIGIE ASSICURATIVE	2'442.90		1'000.00	
3199.000	ALTRE SPESE D'ESERCIZIO	0.00		500.00	
	TOTALE RICAVI		0.00	0.00	
	TOTALE SPESE	47'878.54		37'200.00	
	SALDO		47'878.54	37'200.00	



CONSUNTIVO SECONDO LA CLASSIFICAZIONE ISTITUZIONALE
PER L'ANNO 2021

COMUNE	
Pagina	101

5	COSTRUZIONI	CONSUNTIVO 2021		PREVENTIVO 2021	
		SPESE	RICAVI		
570	APPROVVIGIONAMENTO IDRICO				
3	SPESE				
3000.002	INDENNITA' ALLE COMMISSIONI MUNICIPALI	0.00		300.00	
3101.550	TRATTAMENTO ACQUA	22'565.50		12'000.00	
3111.300	ACQUISTO CONTATORI	4'891.60		45'000.00	
3120.200	CONSUMO ENERGIA ELETTRICA	99'123.75		120'000.00	
3130.000	SPESE INVII POSTALI	1'795.46		1'300.00	
3130.020	SPESE TELEFONICHE E COMUNICAZIONE	303.00		300.00	
3130.200	PRESTAZIONI DI TERZI	0.00		3'000.00	
3130.520	COSTI GESTIONE ACQUEDOTTO INTERCOMUNALE	11'803.40		12'000.00	
3130.810	TASSE CCP	262.20		400.00	
3132.500	MANUTENZIONE CATASTO INFRASTRUTTURE APPROVVIGIONAMENTO IDRICO	1'942.65		1'800.00	
3132.510	ANALISI BATTERIOLOGICHE	44'998.80		13'000.00	
3134.100	PREMIO ASSICURAZIONE	3'284.95		6'600.00	
3134.300	ASSICURAZIONE RC D'AZIENDA E PROFESSIONALE	1'333.80		1'300.00	
3137.100	COSTI IVA	1'023.10		1'500.00	
3141.520	MANUTENZIONE STRADA ACCESSO SERBATOI CRÖSA	0.00		2'000.00	
3143.510	MANUTENZIONE GENERALE	42'554.57		70'000.00	
3151.520	MANUTENZIONE SARACINESCHE	5'040.40		10'000.00	
3181.300	PERDITE EFFETTIVE SU CREDITI (TASSE D'USO)	112.00		1'000.00	
3199.000	ALTRE SPESE D'ESERCIZIO	2'288.70		600.00	
3511.100	VERSAMENTI AL FONDO APPROVVIGIONAMENTO IDRICO	150'171.52		32'000.00	
3910.500	A COMUNE PER GESTIONE TECNICA	70'250.00		71'000.00	
3910.510	A COMUNE PER AMMINISTRAZIONE FINANZIARIA	25'000.00		25'000.00	
3910.520	A COMUNE PER PRESTAZIONI TECNICHE	8'000.00		9'000.00	
3930.540	A COMUNE PER LOGISTICA	4'000.00		4'000.00	
3940.500	ADDEBITO INTERESSI APPROVVIGIONAMENTO IDRICO	3'123.10		16'000.00	



CONSUNTIVO SECONDO LA CLASSIFICAZIONE ISTITUZIONALE
PER L'ANNO 2021

COMUNE	
Pagina	102

5	COSTRUZIONI	CONSUNTIVO 2021		PREVENTIVO 2021	
		SPESE	RICAVI		
570	APPROVVIGIONAMENTO IDRICO				
3	SPESE				
3950.500	ADDEBITO AMMORTAMENTI APPROVVIGIONAMENTO IDRICO	193'900.00		200'000.00	
4	RICAVI				
4240.520	TASSE ALLACCIAMENTO APPROVVIGIONAMENTO IDRICO		15'616.50	5'000.00	
4240.530	TASSE COSTRUZIONE		0.00	3'000.00	
4240.540	NOLO CONTATORI		28'465.50	33'000.00	
4240.550	ACQUA A USO PUBBLICO		2'050.00	2'000.00	
4240.560	TASSE UTENZA		459'638.70	460'000.00	
4260.500	DAI PRIVATI PER ASFALTATURE		1'000.00	3'000.00	
4309.000	ALTRI RICAVI D'ESERCIZIO		9'046.40	1'000.00	
4400.000	INTERESSI DA MEZZI LIQUIDI		0.00	100.00	
4612.115	DAI COMUNI PER ACQUEDOTTO INTERCOMUNALE		181'951.40	152'000.00	
	TOTALE RICAVI		697'768.50	659'100.00	
	TOTALE SPESE	697'768.50		659'100.00	
	SALDO		0.00	0.00	



CONSUNTIVO SECONDO LA CLASSIFICAZIONE ISTITUZIONALE
PER L'ANNO 2021

COMUNE	
Pagina	103

5	COSTRUZIONI	CONSUNTIVO 2021		PREVENTIVO 2021	
		SPESE	RICAVI		
580	BAGNO PUBBLICO				
3	SPESE				
3120.100	CONSUMO ACQUA POTABILE	928.85		1'000.00	
3120.600	TASSE USO CANALIZZAZIONE	434.45		300.00	
3130.000	SPESE INVII POSTALI	0.00		200.00	
3130.020	SPESE TELEFONICHE E COMUNICAZIONE	819.15		1'000.00	
3130.810	TASSE CCP	264.54		400.00	
3134.100	PREMIO ASSICURAZIONE	54.40		100.00	
3143.510	MANUTENZIONE GENERALE	37'336.78		35'000.00	
3199.000	ALTRE SPESE D'ESERCIZIO	1'725.00		2'200.00	
4	RICAVI				
4240.580	TESSERE LIDO		2'870.00	4'000.00	
4260.580	RIMBORSO SPESE TELEFONICHE		897.85	900.00	
4470.000	AFFITTI DA TERZI		11'000.00	11'000.00	
	TOTALE RICAVI		14'767.85	15'900.00	
	TOTALE SPESE	41'563.17		40'200.00	
	SALDO		26'795.32	24'300.00	



CONSUNTIVO SECONDO LA CLASSIFICAZIONE ISTITUZIONALE
PER L'ANNO 2021

COMUNE	
Pagina	104

6	ISTITUZIONI	CONSUNTIVO 2021		PREVENTIVO 2021	
		SPESE	RICAVI		
600	ISTITUZIONI				
3	SPESE				
3010.000	STIPENDIO PERSONALE IN ORGANICO	143'517.55		144'000.00	
3010.002	STIPENDIO PERSONALE AVVENTIZIO	13'065.00		16'000.00	
3010.100	PRESTAZIONI STRAORDINARIE DIPENDENTI	2'960.00		4'500.00	
3050.000	CONTRIBUTI AVS, AI, IPG, AD; SPESE AMMINISTRATIVE	9'725.21		9'700.00	
3052.000	CONTRIBUTI ALLA CASSA PENSIONE	10'147.20		10'100.00	
3053.000	PREMI ALL'ASSICURAZIONE CONTRO GLI INFORTUNI	1'997.90		2'000.00	
3054.000	CONTRIBUTI ALLA CASSA PER ASSEGNI FIGLI	3'369.38		3'600.00	
3055.000	PREMI ASSICURAZIONE INDENNITA' GIORNALIERA IN CASO DI MALATTIA	3'294.25		3'400.00	
3099.000	ALTRE SPESE PER IL PERSONALE	217.25		1'000.00	
3100.001	MATERIALE DI CONSUMO PER L'UFFICIO E PER I COMPITI AMMINISTRATIVI	1'511.45		1'300.00	
3101.200	ACQUISTO CARBURANTE	990.27		500.00	
3102.000	STAMPA E FOTOCOPIE	2'379.10		2'700.00	
3110.000	ACQUISTO MOBILIO E MACCHINE D'UFFICIO	2'705.05		1'500.00	
3111.000	ACQUISTO MACCHINE, ATTREZZI E APPARECCHIATURE	0.00		1'000.00	
3112.100	ABBIGLIAMENTO DI SERVIZIO	0.00		1'000.00	
3120.200	CONSUMO ENERGIA ELETTRICA	639.80		800.00	
3130.020	SPESE TELEFONICHE E COMUNICAZIONE	266.40		300.00	
3130.300	COMPENSO A TERZI PER SERVIZIO POLIZIA	8'404.00		18'000.00	
3130.310	COMPENSO A POMPIERI PER PRESTAZIONI	0.00		3'500.00	
3134.100	PREMIO ASSICURAZIONE	632.85		1'000.00	
3134.200	PREMI ASSICURAZIONE VEICOLI	211.90		200.00	
3137.000	IMPOSTA DI CIRCOLAZIONE VEICOLI COMUNALI	70.00		100.00	
3143.500	MANUTENZIONE E RIORDINO ORMEGGIO NATANTI	603.10		1'000.00	
3150.000	MANUTENZIONE MOBILIO E MACCHINE D'UFFICIO	0.00		500.00	



**CONSUNTIVO SECONDO LA CLASSIFICAZIONE ISTITUZIONALE
PER L'ANNO 2021**

COMUNE	
Pagina	105

6	ISTITUZIONI	CONSUNTIVO 2021		PREVENTIVO 2021	
		SPESE	RICAVI		
600	ISTITUZIONI				
3	SPESE				
3151.000	MANUTENZIONE MACCHINE, ATTREZZI E APPARECCHIATURE	4'813.90		6'000.00	
3151.400	MANUTENZIONE VEICOLI	230.90		0.00	
3153.000	MANUTENZIONE HARDWARE	527.75		0.00	
3158.000	MANUTENZIONE SOFTWARE	0.00		2'000.00	
3190.000	RISARCIMENTO DANNI E FRANCHIGIE ASSICURATIVE	0.00		1'000.00	
3199.000	ALTRE SPESE D'ESERCIZIO	3'444.10		1'500.00	
3601.000	QUOTE DI RICAVO AL CANTONE PER LA TASSA CANI	6'975.00		8'500.00	
3601.800	QUOTE DI RICAVO AL CANTONE PER LA TASSA SULLA CACCIA	5'096.00		3'900.00	
3601.810	QUOTE DI RICAVO AL CANTONE PER LA TASSA SULLA PESCA	12'152.50		11'900.00	
3910.010	PRESTAZIONI DIPENDENTI DI ALTRI SERVIZI	71'100.00		69'000.00	
4	RICAVI				
4033.000	IMPOSTA SUI CANI		18'150.00	17'000.00	
4120.400	TASSE OCCUPAZIONE AREA PUBBLICA		36'854.00	25'000.00	
4210.000	TASSE DI CANCELLERIA		15'950.00	10'000.00	
4210.100	TASSE DI NATURALIZZAZIONE		12'900.00	12'000.00	
4210.200	TASSE DI POLIZIA		1'030.00	2'000.00	
4210.800	TASSE PATENTI DI CACCIA		5'244.00	4'100.00	
4210.810	TASSE PATENTI DI PESCA		13'604.00	12'800.00	
4260.000	RIMBORSO ASSICURAZIONE PER INFORTUNI E MALATTIA		1'629.65	1'000.00	
4260.110	RIMBORSO DA TERZI PER PRESTAZIONI POMPIERI		0.00	500.00	
4270.620	QUOTA CONTRAVENZIONI TRAFFICO FERMO		9'828.00	15'000.00	
4309.000	ALTRI RICAVI D'ESERCIZIO		0.00	500.00	
4472.500	TASSE ORMEGGIO NATANTI		64'746.00	66'000.00	



CONSUNTIVO SECONDO LA CLASSIFICAZIONE ISTITUZIONALE
PER L'ANNO 2021

COMUNE	
Pagina	106

6	ISTITUZIONI	CONSUNTIVO 2021		PREVENTIVO 2021	
		SPESE	RICAVI		
600	ISTITUZIONI				
	TOTALE RICAVI		179'935.65	165'900.00	
	TOTALE SPESE	311'047.81		331'500.00	
	SALDO		131'112.16	165'600.00	



CONSUNTIVO SECONDO LA CLASSIFICAZIONE ISTITUZIONALE
PER L'ANNO 2021

COMUNE	
Pagina	107

6	ISTITUZIONI	CONSUNTIVO 2021		PREVENTIVO 2021	
		SPESE	RICAVI		
610	REGOLAMENTAZIONE DELLA CIRCOLAZIONE				
3	SPESE				
3111.020	ACQUISTO APPARECCHIATURE TECNICHE	343.40		2'500.00	
3111.200	ACQUISTO SEGNALI DIVERSI	14'760.70		10'000.00	
3120.100	CONSUMO ACQUA POTABILE	981.95		600.00	
3120.200	CONSUMO ENERGIA ELETTRICA	3'131.40		7'000.00	
3130.020	SPESE TELEFONICHE E COMUNICAZIONE	2'015.76		1'500.00	
3130.320	MANUTENZIONE POSTAZIONI BIKE SHARING	35'002.50		35'000.00	
3132.020	CONSULENZA SPECIALISTICA	6'197.55		0.00	
3132.030	ALTRE CONSULENZE	6'500.00		0.00	
3134.510	ASSICURAZIONE ATA IMPIANTI PARCHIMETRI POSTEGGI	1'276.60		1'300.00	
3141.020	MANUTENZIONE SEDIMI POSTEGGI	14'255.00		10'000.00	
3141.300	RIFACIMENTO SEGNALETICA ORIZZONTALE	8'186.55		15'000.00	
3151.200	MANUTENZIONE E POSA SEGNALI DIVERSI	12'373.71		5'000.00	
3151.210	MANUTENZIONE PARCHIMETRI	36'014.55		15'000.00	
3160.000	AFFITTI A TERZI	19'440.00		19'400.00	
3190.000	RISARCIMENTO DANNI E FRANCHIGIE ASSICURATIVE	0.00		1'000.00	
3500.000	VERSAMENTI AL FONDO CONTRIBUTI SOSTITUTIVI PER POSTEGGI	0.00		6'000.00	
3910.010	PRESTAZIONI DIPENDENTI DI ALTRI SERVIZI	12'400.00		12'700.00	
4	RICAVI				
4200.000	CONTRIBUTI SOSTITUTIVI POSTEGGI		0.00	6'000.00	
4260.300	RIMBORSO PER DANNI		893.05	0.00	
4472.300	PROVENTI DA PARCHIMETRI		172'203.50	150'000.00	
4472.310	LOCAZIONE PARCHEGGI		33'623.35	30'000.00	
	TOTALE RICAVI		206'719.90	186'000.00	
	TOTALE SPESE	172'879.67		142'000.00	
	SALDO	33'840.23		-44'000.00	



CONSUNTIVO SECONDO LA CLASSIFICAZIONE ISTITUZIONALE
PER L'ANNO 2021

COMUNE	
Pagina	108

6	ISTITUZIONI	CONSUNTIVO 2021		PREVENTIVO 2021	
		SPESE	RICAVI		
650	SPESE DIVERSE PER MILITARI				
3	SPESE				
3199.000	ALTRE SPESE D'ESERCIZIO	0.00		500.00	
3612.172	CONSORZIO NUOVA PIAZZA DI TIRO DEL MALCANTONE	12'115.60		12'200.00	
	TOTALE RICAVI		0.00	0.00	
	TOTALE SPESE	12'115.60		12'700.00	
	SALDO		12'115.60	12'700.00	



CONSUNTIVO SECONDO LA CLASSIFICAZIONE ISTITUZIONALE
PER L'ANNO 2021

COMUNE	
Pagina	109

6	ISTITUZIONI	CONSUNTIVO 2021		PREVENTIVO 2021	
		SPESE	RICAVI		
660	CORPO POMPIERI				
3	SPESE				
3010.001	STIPENDIO PERSONALE INCARICATO	654.45		0.00	
3010.002	STIPENDIO PERSONALE AVVENTIZIO	441.50		1'200.00	
3050.000	CONTRIBUTI AVS, AI, IPG, AD; SPESE AMMINISTRATIVE	85.42		100.00	
3053.000	PREMI ALL'ASSICURAZIONE CONTRO GLI INFORTUNI	17.60		50.00	
3054.000	CONTRIBUTI ALLA CASSA PER ASSEGNI FIGLI	29.59		50.00	
3055.000	PREMI ASSICURAZIONE INDENNITA' GIORNALIERA IN CASO DI MALATTIA	29.45		50.00	
3101.200	ACQUISTO CARBURANTE	2'314.00		3'000.00	
3102.000	STAMPA E FOTOCOPIE	39.85		0.00	
3111.000	ACQUISTO MACCHINE, ATTREZZI E APPARECCHIATURE	2'606.90		4'000.00	
3111.020	ACQUISTO APPARECCHIATURE TECNICHE	3'469.05		4'000.00	
3112.100	ABBIGLIAMENTO DI SERVIZIO	1'658.15		2'000.00	
3120.100	CONSUMO ACQUA POTABILE	82.00		100.00	
3120.200	CONSUMO ENERGIA ELETTRICA	1'405.25		2'000.00	
3120.500	CONSUMO ENERGIA TERMICA	2'504.45		0.00	
3120.600	TASSE USO CANALIZZAZIONE	21.55		50.00	
3130.020	SPESE TELEFONICHE E COMUNICAZIONE	1'143.50		1'300.00	
3130.500	SPESE DI RAPPRESENTANZA E RICEVIMENTO	0.00		1'000.00	
3130.660	INDENNITA' AI MILITI	38'050.00		45'000.00	
3130.661	CONTRIBUTO AL CORPO DAI COMUNI	3'000.00		3'000.00	
3134.100	PREMIO ASSICURAZIONE	1'632.75		400.00	
3134.200	PREMI ASSICURAZIONE VEICOLI	2'368.80		1'900.00	
3134.400	PREMIO ASSICURAZIONE PROTEZIONE GIURIDICA	126.70		1'700.00	
3144.100	MANUTENZIONE MAGAZZINO DEPOSITO	1'021.90		2'000.00	
3151.000	MANUTENZIONE MACCHINE, ATTREZZI E APPARECCHIATURE	4'216.50		5'000.00	



CONSUNTIVO SECONDO LA CLASSIFICAZIONE ISTITUZIONALE
PER L'ANNO 2021

COMUNE	
Pagina	110

6	ISTITUZIONI	CONSUNTIVO 2021		PREVENTIVO 2021	
		SPESE	RICAVI		
660	CORPO POMPIERI				
3	SPESE				
3160.000	AFFITTI A TERZI	52'076.00		52'100.00	
3160.010	SPESE ACCESSORIE	2'916.65		5'000.00	
3162.000	COSTI LEASING	4'634.25		4'600.00	
3190.000	RISARCIMENTO DANNI E FRANCHIGIE ASSICURATIVE	500.00		0.00	
3199.000	ALTRE SPESE D'ESERCIZIO	10'314.33		3'000.00	
3910.010	PRESTAZIONI DIPENDENTI DI ALTRI SERVIZI	6'670.00		7'500.00	
4	RICAVI				
4612.110	DAI COMUNI PER CORPO POMPIERI		82'112.19	85'800.00	
4631.700	DAL CANTONE INDENNITA' MANUTENZIONE VEICOLI E ATTREZZATURE		7'520.00	7'500.00	
	TOTALE RICAVI		89'632.19	93'300.00	
	TOTALE SPESE	144'030.59		150'100.00	
	SALDO		54'398.40	56'800.00	



CONSUNTIVO SECONDO LA CLASSIFICAZIONE ISTITUZIONALE
PER L'ANNO 2021

COMUNE	
Pagina	111

6	ISTITUZIONI	CONSUNTIVO 2021		PREVENTIVO 2021	
		SPESE	RICAVI		
670	PROTEZIONE CIVILE				
3	SPESE				
3612.163	RIMBORSO ALL'ENTE REGIONALE PCI	89'150.40		90'000.00	
	TOTALE RICAVI		0.00	0.00	
	TOTALE SPESE	89'150.40		90'000.00	
	SALDO		89'150.40	90'000.00	



CONSUNTIVO SECONDO LA CLASSIFICAZIONE ISTITUZIONALE
PER L'ANNO 2021

COMUNE	
Pagina	112

6	ISTITUZIONI	CONSUNTIVO 2021		PREVENTIVO 2021	
		SPESE	RICAVI		
680	POLIZIA INTERCOMUNALE				
3	SPESE				
3010.000	STIPENDIO PERSONALE IN ORGANICO	789'028.05		922'000.00	
3010.001	STIPENDIO PERSONALE INCARICATO	7'513.25		8'500.00	
3042.000	INDENNITA' PER IL VITTO	7'740.00		8'000.00	
3049.100	SERVIZIO NOTTURNO E FESTIVO	13'314.50		16'000.00	
3050.000	CONTRIBUTI AVS, AI, IPG, AD; SPESE AMMINISTRATIVE	51'191.60		62'400.00	
3052.000	CONTRIBUTI ALLA CASSA PENSIONE	56'329.65		63'600.00	
3053.000	PREMI ALL'ASSICURAZIONE CONTRO GLI INFORTUNI	10'427.80		12'800.00	
3054.000	CONTRIBUTI ALLA CASSA PER ASSEGNI FIGLI	17'709.80		23'100.00	
3055.000	PREMI ASSICURAZIONE INDENNITA' GIORNALIERA IN CASO DI MALATTIA	17'401.20		21'900.00	
3090.001	PERFEZIONAMENTO PROFESSIONALE	0.00		5'000.00	
3099.000	ALTRE SPESE PER IL PERSONALE	6'933.25		7'000.00	
3100.001	MATERIALE DI CONSUMO PER L'UFFICIO E PER I COMPITI AMMINISTRATIVI	1'130.75		3'500.00	
3101.010	ACQUISTO MATERIALE DI PULIZIA	1'022.70		2'000.00	
3101.200	ACQUISTO CARBURANTE	7'905.90		8'500.00	
3102.000	STAMPA E FOTOCOPIE	2'770.45		3'000.00	
3102.100	STAMPATI	3'102.85		3'500.00	
3110.000	ACQUISTO MOBILIO E MACCHINE D'UFFICIO	921.95		3'000.00	
3111.020	ACQUISTO APPARECCHIATURE TECNICHE	5'047.55		8'000.00	
3112.100	ABBIGLIAMENTO DI SERVIZIO	12'409.18		8'000.00	
3120.200	CONSUMO ENERGIA ELETTRICA	3'850.90		5'500.00	
3130.000	SPESE INVII POSTALI	5'842.15		7'500.00	
3130.020	SPESE TELEFONICHE E COMUNICAZIONE	8'901.27		8'000.00	
3134.200	PREMI ASSICURAZIONE VEICOLI	5'665.80		6'000.00	
3137.000	IMPOSTA DI CIRCOLAZIONE VEICOLI COMUNALI	80.00		200.00	
3144.000	MANUTENZIONE STABILI	4'017.50		3'800.00	



CONSUNTIVO SECONDO LA CLASSIFICAZIONE ISTITUZIONALE
PER L'ANNO 2021

COMUNE	
Pagina	113

6	ISTITUZIONI	CONSUNTIVO 2021		PREVENTIVO 2021	
		SPESE	RICAVI		
680	POLIZIA INTERCOMUNALE				
3	SPESE				
3150.000	MANUTENZIONE MOBILIO E MACCHINE D'UFFICIO	354.10		1'000.00	
3151.000	MANUTENZIONE MACCHINE, ATTREZZI E APPARECCHIATURE	1'324.30		6'000.00	
3151.400	MANUTENZIONE VEICOLI	9'087.40		10'000.00	
3160.000	AFFITTI A TERZI	80'743.20		80'750.00	
3162.000	COSTI LEASING	35'164.25		27'500.00	
3190.000	RISARCIMENTO DANNI E FRANCHIGIE ASSICURATIVE	0.00		1'000.00	
3199.000	ALTRE SPESE D'ESERCIZIO	17'134.29		8'000.00	
3632.170	CONTRIBUTO AL COMUNE POLO	39'134.00		29'000.00	
4	RICAVI				
4210.200	TASSE DI POLIZIA		21'745.00	65'000.00	
4260.000	RIMBORSO ASSICURAZIONE PER INFORTUNI E MALATTIA		43'501.80	3'000.00	
4270.600	CONTRAVVENZIONI DI POLIZIA		242'906.65	200'000.00	
4270.610	CONTRAVVENZIONI DI POLIZIA: ALTRI COMUNI		17'040.00	25'000.00	
4309.000	ALTRI RICAVI D'ESERCIZIO		600.00	1'500.00	
4612.112	DAI COMUNI PER POLIZIA INTERCOMUNALE		661'730.40	668'600.00	
	TOTALE RICAVI		987'523.85	963'100.00	
	TOTALE SPESE	1'223'199.59		1'384'050.00	
	SALDO		235'675.74	420'950.00	



**CONSUNTIVO SECONDO LA CLASSIFICAZIONE ISTITUZIONALE
PER L'ANNO 2021**

COMUNE	
Pagina	114

7	FINANZE	CONSUNTIVO 2021		PREVENTIVO 2021	
		SPESE	RICAVI		
700	AMMINISTRAZIONE				
3	SPESE				
3010.000	STIPENDIO PERSONALE IN ORGANICO	251'163.15		272'000.00	
3050.000	CONTRIBUTI AVS, AI, IPG, AD; SPESE AMMINISTRATIVE	15'998.84		17'700.00	
3052.000	CONTRIBUTI ALLA CASSA PENSIONE	14'551.95		15'600.00	
3053.000	PREMI ALL'ASSICURAZIONE CONTRO GLI INFORTUNI	3'111.40		3'600.00	
3054.000	CONTRIBUTI ALLA CASSA PER ASSEGNI FIGLI	5'542.93		6'600.00	
3055.000	PREMI ASSICURAZIONE INDENNITA' GIORNALIERA IN CASO DI MALATTIA	5'495.00		6'200.00	
3090.001	PERFEZIONAMENTO PROFESSIONALE	400.00		500.00	
3100.001	MATERIALE DI CONSUMO PER L'UFFICIO E PER I COMPITI AMMINISTRATIVI	645.75		1'000.00	
3100.002	MATERIALE DI CONSUMO PER L'INFORMATICA DELL'AMMINISTRAZIONE	0.00		1'000.00	
3102.000	STAMPA E FOTOCOPIE	1'983.70		1'500.00	
3102.100	STAMPATI	519.50		1'500.00	
3110.000	ACQUISTO MOBILIO E MACCHINE D'UFFICIO	0.00		1'000.00	
3113.000	ACQUISTO APPARECCHIATURE INFORMATICHE	49.00		2'000.00	
3118.000	ACQUISTO E SVILUPPO DI PROGRAMMI INFORMATICI E LICENZE	19'535.50		10'000.00	
3132.300	REVISIONE CONTABILE	9'693.00		9'800.00	
3132.310	ANALISI E PIANIFICAZIONE FINANZIARIA	13'986.00		6'000.00	
3134.100	PREMIO ASSICURAZIONE	1'279.05		1'300.00	
3134.500	ASSICURAZIONE ELABORATORE ELETTRONICO E ALTRO	1'455.30		1'500.00	
3150.000	MANUTENZIONE MOBILIO E MACCHINE D'UFFICIO	126.55		1'000.00	
3153.000	MANUTENZIONE HARDWARE	12'874.05		10'000.00	
3158.000	MANUTENZIONE SOFTWARE	10'617.90		20'000.00	
3162.000	COSTI LEASING	25'718.60		26'000.00	
3190.000	RISARCIMENTO DANNI E FRANCHIGIE ASSICURATIVE	0.00		1'000.00	
3199.000	ALTRE SPESE D'ESERCIZIO	3'063.61		1'000.00	



CONSUNTIVO SECONDO LA CLASSIFICAZIONE ISTITUZIONALE
PER L'ANNO 2021

COMUNE	
Pagina	115

7	FINANZE	CONSUNTIVO 2021		PREVENTIVO 2021	
		SPESE	RICAVI		
700	AMMINISTRAZIONE				
4	RICAVI				
4260.000	RIMBORSO ASSICURAZIONE PER INFORTUNI E MALATTIA		12'684.85	3'000.00	
4309.000	ALTRI RICAVI D'ESERCIZIO		975.75	1'000.00	
4612.100	DAI COMUNI CONVENZIONATI PER SPESE AMMINISTRATIVE		29'444.82	29'000.00	
4910.020	PRESTAZIONI PER AMMINISTRAZIONE		13'700.00	15'500.00	
4910.510	DA ACAP PER AMMINISTRAZIONE FINANZIARIA		25'000.00	25'000.00	
	TOTALE RICAVI		81'805.42	73'500.00	
	TOTALE SPESE	397'810.78		417'800.00	
	SALDO		316'005.36	344'300.00	



CONSUNTIVO SECONDO LA CLASSIFICAZIONE ISTITUZIONALE
PER L'ANNO 2021

COMUNE	
Pagina	116

7	FINANZE	CONSUNTIVO 2021		PREVENTIVO 2021	
		SPESE	RICAVI		
710	SERVIZIO INTERESSI				
3	SPESE				
3130.800	SPESE BANCARIE	4'082.49		4'000.00	
3130.810	TASSE CCP	15'129.31		14'000.00	
3401.000	BANCA MIGROS ANTICIPO FISSO	16'683.35		16'500.00	
3401.001	CORNER BANCA SA ANTICIPO FISSO	4'687.65		5'000.00	
3401.100	CORNER BANCA SA PRESTITO FISSO 01.12.2017-01.12.2022 0.39%	19'770.58		19'500.00	
3401.101	BANCA RAIFFEISEN PRESTITO FISSO 2020-2022	4'500.00		0.00	
3401.900	INTERESSI SU ANTICIPI A BREVE TERMINE	0.00		500.00	
3401.901	INTERESSI SU NUOVI INVESTIMENTI E RINNOVO	0.00		48'000.00	
3401.902	INTERESSI PASSIVI PER IMPEGNI CORRENTI	2'589.69		8'000.00	
3401.903	ALTRI INTERESSI PASSIVI	70.90		500.00	
3409.000	INTERESSI SUI DEBITI VERSO FONDI COMUNALI	25'100.00		25'000.00	
4	RICAVI				
4400.000	INTERESSI DA MEZZI LIQUIDI		30.18	1'000.00	
4402.100	INTERESSI PER RATE ANNUALI CONTRIBUTI DI COSTRUZIONE		0.00	4'000.00	
4499.000	INTERESSI SU PRESTITI A BREVE TERMINE		1'455.00	0.00	
4940.200	ACCREDITO INTERESSI DEPURAZIONE DELLE ACQUE		6'125.34	1'000.00	
4940.500	ACCREDITO INTERESSI APPROVVIGIONAMENTO IDRICO		3'123.10	16'000.00	
4940.700	ACCREDITO INTERESSI SERVIZIO RIFIUTI		1'519.85	6'000.00	
	TOTALE RICAVI		12'253.47	28'000.00	
	TOTALE SPESE	92'613.97		141'000.00	
	SALDO		80'360.50	113'000.00	



CONSUNTIVO SECONDO LA CLASSIFICAZIONE ISTITUZIONALE
PER L'ANNO 2021

COMUNE	
Pagina	117

7	FINANZE	CONSUNTIVO 2021		PREVENTIVO 2021	
		SPESE	RICAVI		
720	AMMORTAMENTI				
3	SPESE				
3181.000	PERDITE EFFETTIVE SU CREDITI (ACB)	1'373.50		4'000.00	
3181.100	PERDITE EFFETTIVE SU CREDITI (CONDONO)	0.00		500.00	
3181.200	PERDITE EFFETTIVE SU CREDITI (ABBANDONO)	18'647.60		500.00	
3300.000	AMMORT. PIAN. DI TERRENI	201'364.65		210'000.00	
3300.100	AMMORT. PIAN. DI STRADE E VIE DI COM.	20'900.85		30'000.00	
3300.200	AMMORT. PIAN. SISTEMAZIONI CORSI D'ACQUA E LAGHI	1'486.25		1'500.00	
3300.300	AMMORT. PIAN. DI ALTRE OPERE DEL GENIO CIVILE	87'175.35		92'000.00	
3300.310	AMMORT. PIAN. DI OPERE DEL GENIO CIVILE APPROVVIGIONAMENTO IDRICO	157'500.00		163'600.00	
3300.320	AMMORT. PIAN. DI OPERE DEL GENIO CIVILE CANALIZZAZIONI	8'877.80		4'000.00	
3300.321	AMMORT. PIAN. DI OPERE DEL GENIO CIVILE DEPURAZIONE	0.00		113'000.00	
3300.400	AMMORT. PIAN. DI IMMOBILI DEI BA	50'577.25		41'000.00	
3300.410	AMMORT. PIAN. DI IMMOBILI DEI BA APPROVVIGIONAMENTO IDRICO	12'000.00		12'000.00	
3300.600	AMMORT. PIAN. DI BENI MOBILI DEI BA	59'921.50		66'000.00	
3300.610	AMMORT. APPROVVIGIONAMENTO IDRICO MOBILI	20'000.00		0.00	
3301.610	AMMORT. PIAN. DI BENI MOBILI DEI BA APPROVVIGIONAMENTO IDRICO	0.00		20'000.00	
3320.900	AMMORT. PIAN. SU ALTRI INVESTIMENTI IMMATERIALI	29'546.95		18'000.00	
3320.910	AMMORT. PIAN. SU INVESTIMENTI IMMATERIALI APPROVVIGIONAMENTO IDRICO	4'400.00		4'400.00	
3631.200	PARTECIPAZIONE FINANZIARIA AI COMPITI CANTONALI	260'439.00		260'400.00	
3660.100	Ammortamenti pianificati su contributi per investimenti al Cantone	75'829.25		187'000.00	
3660.200	Ammortamenti pianificati su contributi per investimenti a Comuni, Consorzi o altri enti locali	1'120.00		1'500.00	



**CONSUNTIVO SECONDO LA CLASSIFICAZIONE ISTITUZIONALE
PER L'ANNO 2021**

COMUNE	
Pagina	118

7	FINANZE	CONSUNTIVO 2021		PREVENTIVO 2021	
		SPESE	RICAVI		
720	AMMORTAMENTI				
3	SPESE				
3660.400	Ammortamenti pianificati su contributi per investimenti a imprese di diritto pubblico	4'476.00		12'000.00	
3660.500	Ammortamenti pianificati su contributi per investimenti a imprese private	3'533.30		7'000.00	
3660.600	Ammortamenti pianificati su contributi per invest. a organizzazioni private senza scopo di lucro	8'000.00		8'000.00	
4	RICAVI				
4950.200	ACCREDITO AMMORTAMENTI DEPURAZIONE DELLE ACQUE		8'877.80	113'000.00	
4950.500	ACCREDITO AMMORTAMENTI APPROVVIGIONAMENTO IDRICO		193'900.00	200'000.00	
4950.700	ACCREDITO AMMORTAMENTI SERVIZIO RIFIUTI		79'535.00	84'000.00	
	TOTALE RICAVI		282'312.80	397'000.00	
	TOTALE SPESE	1'027'169.25		1'256'400.00	
	SALDO		744'856.45	859'400.00	



CONSUNTIVO SECONDO LA CLASSIFICAZIONE ISTITUZIONALE
PER L'ANNO 2021

COMUNE	
Pagina	119

7	FINANZE	CONSUNTIVO 2021		PREVENTIVO 2021	
		SPESE	RICAVI		
730	CONTRIBUTI AL CANTONE				
3	SPESE				
3622.800	CONTRIBUTO AL FONDO DI PEREQUAZIONE	9'741.00		20'000.00	
4	RICAVI				
4622.700	CONTRIBUTO DI LIVELLAMENTO		525'141.00	500'000.00	
	TOTALE RICAVI		525'141.00	500'000.00	
	TOTALE SPESE	9'741.00		20'000.00	
	SALDO	515'400.00		-480'000.00	



CONSUNTIVO SECONDO LA CLASSIFICAZIONE ISTITUZIONALE
PER L'ANNO 2021

COMUNE	
Pagina	120

7	FINANZE	CONSUNTIVO 2021		PREVENTIVO 2021	
		SPESE	RICAVI		
740	CONTRIBUTI A CONSORZI ED ENTI				
3	SPESE				
3631.300	CONTRIBUTO A COMMISSIONE INTERCOMUNALE DEI TRASPORTI DEL LUGANESE	1'610.65		4'000.00	
3632.180	CONTRIBUTO ALL'ENTE TURISTICO DEL LUGANESE	48'611.40		48'000.00	
3636.790	ALL'ENTE REGIONALE PER LO SVILUPPO DEL LUGANESE	15'064.00		15'000.00	
	TOTALE RICAVI		0.00	0.00	
	TOTALE SPESE	65'286.05		67'000.00	
	SALDO		65'286.05	67'000.00	



CONSUNTIVO SECONDO LA CLASSIFICAZIONE ISTITUZIONALE
PER L'ANNO 2021

COMUNE	
Pagina	121

7	FINANZE	CONSUNTIVO 2021		PREVENTIVO 2021	
		SPESE	RICAVI		
750	CONTRIBUTI A SOCIETA', PRIVATI E DIVERSI				
3	SPESE				
3101.600	ACQUISTO CARTE GIORNALIERE FFS	42'000.00		42'000.00	
3130.236	SPESE PER MANIFESTAZIONI	1'678.00		3'000.00	
3631.310	CONTRIBUTO AL CANTONE PER IL FINANZIAMENTO DELLA COMUNITA' TARIFFALE TICINO E MOESANO	60'339.00		50'000.00	
3631.320	CONTRIBUTO AL CANTONE PER IL FINANZIAMENTO DEL TRASPORTO PUBBLICO REGIONALE	234'209.00		250'000.00	
3632.160	ALLA PARROCCHIA PER CONGRUA	44'500.20		44'500.00	
3636.010	CONTRIBUTI PER MANIFESTAZIONI	25'300.00		31'000.00	
3636.040	CONTRIBUTI A ENTI E ASSOCIAZIONI DIVERSE	16'370.00		16'000.00	
3636.070	CONTRIBUTO PISTA GHIACCIO	0.00		60'000.00	
3636.300	CONTRIBUTO A SOCIETA' PRO CASLANO	11'000.00		11'000.00	
3637.330	PARTECIPAZIONE COMUNALE ABBONAMENTO ARCOBALENO	9'535.50		10'000.00	
4	RICAVI				
4250.600	RICAVI CARTE GIORNALIERE FFS		40'762.00	42'000.00	
4631.500	CONTRIBUTO PER ALLIEVI SCUOLE DI MUSICA RICONOSCIUTE		200.00	0.00	
	TOTALE RICAVI		40'962.00	42'000.00	
	TOTALE SPESE	444'931.70		517'500.00	
	SALDO		403'969.70	475'500.00	



**CONSUNTIVO SECONDO LA CLASSIFICAZIONE ISTITUZIONALE
PER L'ANNO 2021**

COMUNE	
Pagina	122

8	IMPOSTE	CONSUNTIVO 2021		PREVENTIVO 2021	
		SPESE	RICAVI		
800	IMPOSTE				
3	SPESE				
3130.000	SPESE INVII POSTALI	5'368.30		6'000.00	
3130.030	LAVORI AMMINISTRATIVI DA PARTE DEL CSI	50'460.40		50'000.00	
3130.100	SPESE DI CONTENZIOSO, GIUDIZIARIE ED ESECUTIVE	25'871.35		25'000.00	
3181.000	PERDITE EFFETTIVE SU CREDITI (ACB)	122'603.45		90'000.00	
3181.100	PERDITE EFFETTIVE SU CREDITI (CONDONO)	19'706.65		10'000.00	
3181.200	PERDITE EFFETTIVE SU CREDITI (ABBANDONO)	11'227.07		10'000.00	
3499.000	INTERESSI RIMUNERATORI IMPOSTE	2'440.65		10'000.00	
4	RICAVI				
4000.000	IMPOSTA SUL REDDITO E LA SOSTANZA DELLE PF DELL'ANNO DI GESTIONE		7'900'000.00	0.00	
4000.100	IMPOSTA SUL REDDITO E LA SOSTANZA DELLE PF DI ANNI PRECEDENTI (SOPRAVVENIENZE)		597'647.95	300'000.00	
4000.200	IMPOSTE SUPPLETORIE SUL REDDITO E LA SOSTANZA DELLE PF		147'726.40	10'000.00	
4000.210	RICUPERO IMPOSTE ABBANDONATE PF		1'784.15	2'000.00	
4000.600	COMPUTI GLOBALI DI IMPOSTA PF		0.00	2'000.00	
4002.000	IMPOSTE ALLE FONTE		714'073.44	1'000'000.00	
4008.000	IMPOSTA PERSONALE		141'000.00	0.00	
4009.000	IMPOSTA SU LIQUIDAZIONI DI CAPITALE		156'829.35	110'000.00	
4009.200	IMPOSTA SU VINCITE		199.75	10'000.00	
4010.000	IMPOSTE SULL'UTILE E SUL CAPITALE PG DELL'ANNO DI GESTIONE		1'000'000.00	0.00	
4021.000	IMPOSTA IMMOBILIARE COMUNALE		713'000.00	0.00	
4260.700	RIMBORSO SPESE ESECUTIVE		10'531.95	6'000.00	
4401.800	INTERESSI RITARDO SU IMPOSTE		33'828.35	50'000.00	



CONSUNTIVO SECONDO LA CLASSIFICAZIONE ISTITUZIONALE
PER L'ANNO 2021

COMUNE	
Pagina	123

8	IMPOSTE	CONSUNTIVO 2021		PREVENTIVO 2021	
		SPESE	RICAVI		
800	IMPOSTE				
	TOTALE RICAVI		11'416'621.34	1'490'000.00	
	TOTALE SPESE	237'677.87		201'000.00	
	SALDO	11'178'943.47		-1'289'000.00	



CONSUNTIVO SECONDO LA CLASSIFICAZIONE ISTITUZIONALE
PER L'ANNO 2021

COMUNE	
Pagina	124

8	IMPOSTE	CONSUNTIVO 2021		PREVENTIVO 2021	
		SPESE	RICAVI		
810	PARTECIPAZIONI				
4	RICAVI				
4601.000	QUOTAPARTE IMPOSTE SUCCESSIONE		0.00	5'000.00	
4601.010	QUOTAPARTE IMPOSTE IMMOBILIARI PERSONE GIURIDICHE		2'921.00	1'000.00	
4601.900	CONTRIBUTO CANTONALE AI COMUNI A COMPENSAZIONE DEGLI ONERI DELLA RIFORMA FISCALE		64'198.14	47'800.00	
4699.000	RIDISTRIBUZIONE TASSA SUL CO2		1'427.65	4'000.00	
	TOTALE RICAVI		68'546.79	57'800.00	
	TOTALE SPESE	0.00		0.00	
	SALDO	68'546.79		-57'800.00	



**CONSUNTIVO SECONDO LA CLASSIFICAZIONE ISTITUZIONALE
PER L'ANNO 2021**

COMUNE	
Pagina	125



**CONSUNTIVO SECONDO LA CLASSIFICAZIONE FUNZIONALE
PER L'ANNO 2021**

COMUNE	
Pagina	125

RIPARTIZIONE FUNZIONALE	Amministrazione generale	Sicurezza pubblica	Educazione	Cultura e tempo libero	Salute pubblica	Previdenza sociale	Traffico	Ambiente e territorio	Economia pubblica	Finanze e Imposte	TOTALE
Spese per il personale	1'274'162.68	1'318'306.09	2'558'968.52	10'364.48	3'748.70	638'309.06	283'636.97	85'923.60	0.00	0.00	6'173'420.10
Spese per beni e servizi e altre spese d'esercizio	763'205.93	463'146.36	151'012.55	427'648.17	10'957.25	442'546.08	976'107.17	862'394.68	0.00	198'138.37	4'295'156.56
Ammortamenti beni amministrativi	0.00	0.00	0.00	0.00	0.00	0.00	0.00	0.00	0.00	653'750.60	653'750.60
Spese finanziarie	0.00	0.00	0.00	0.00	0.00	0.00	0.00	0.00	0.00	75'842.82	75'842.82
Versamenti a fondi e a finanziamenti speciali	0.00	0.00	0.00	0.00	0.00	0.00	0.00	351'724.52	0.00	0.00	351'724.52
Spese di trasferimento	26'647.00	226'873.25	87'393.70	201'167.20	2'568'536.87	1'451'198.98	305'694.15	773'072.55	63'675.40	380'387.05	6'084'646.15
Addebiti interni	47'700.00	77'770.00	42'300.00	800.00	0.00	0.00	20'400.00	486'776.09	0.00	0.00	675'746.09
SPESE	2'111'715.61	2'086'095.70	2'839'674.77	639'979.85	2'583'242.82	2'532'054.12	1'585'838.29	2'559'891.44	63'675.40	1'308'118.84	18'310'286.84
Ricavi fiscali	0.00	18'150.00	0.00	0.00	0.00	0.00	0.00	0.00	0.00	11'372'261.04	11'390'411.04
Regalie e concessioni	0.00	36'854.00	0.00	0.00	0.00	0.00	1'600.00	0.00	115'943.00	0.00	154'397.00
Tasse e retribuzioni	78'901.90	416'470.86	148'073.05	11'202.85	0.00	269'515.20	84'166.20	1'768'450.20	0.00	18'848.00	2'795'628.26
Ricavi diversi	6'012.45	600.00	21'716.35	14'659.70	0.00	20'378.75	1'299.85	12'483.10	0.00	0.00	77'150.20
Ricavi finanziari	3'600.00	0.00	0.00	11'000.00	0.00	13'260.00	270'572.85	0.00	0.00	35'313.53	333'746.38
Prelevi da fondi e finanziamenti speciali	0.00	0.00	0.00	0.00	0.00	0.00	0.00	93'770.93	0.00	0.00	93'770.93
Ricavi da trasferimento	29'444.82	776'472.72	606'491.35	200.00	3'359.05	505'101.85	0.00	364'504.40	0.00	593'687.79	2'879'261.98
Accrediti interni	212'550.00	0.00	42'300.00	0.00	0.00	0.00	64'315.00	63'500.00	0.00	293'081.09	675'746.09
RICAVI	330'509.17	1'248'547.58	818'580.75	37'062.55	3'359.05	808'255.80	421'953.90	2'302'708.63	115'943.00	12'313'191.45	18'400'111.88
MAGGIOR SPESA	1'781'206.44	837'548.12	2'021'094.02	602'917.30	2'579'883.77	1'723'798.32	1'163'884.39	257'182.81	-52'267.60	-11'005'072.61	-89'825.04

**BILANCIO DI CHIUSURA
AL 31-12-2021**

COMUNE	
Pagina	126

v1.5

RIASSUNTO DEL BILANCIO

**C O N S U N T I V O
ATTIVO PASSIVO**

RIASSUNTO DEL BILANCIO

BENI PATRIMONIALI	9'516'080.01	
BENI AMMINISTRATIVI	23'524'657.99	
CAPITALE DI TERZI		27'710'729.73
CAPITALE PROPRIO		5'330'008.27
TOTALI	33'040'738.00	33'040'738.00
TOTALI A PAREGGIO	33'040'738.00	33'040'738.00

Avanzo esercizio anno 2021: 89'825.04

**BILANCIO DI CHIUSURA
AL 31-12-2021**

COMUNE	
Pagina	127

RICAPITOLAZIONE PER CONTI A 2 CIFRE

Conto	Descrizione gruppo del conto	Importo	Var. %	Saldo apertura
1	ATTIVI			
10	Beni patrimoniali (BP)	9'516'080.01	6.67	8'921'012.11
14	Beni amministrativi (BA)	23'524'657.99	13.37	20'749'480.26
		33'040'738.00	11.36	29'670'492.37

**BILANCIO DI CHIUSURA
AL 31-12-2021**

COMUNE	
Pagina	128

RICAPITOLAZIONE PER CONTI A 2 CIFRE

Conto	Descrizione gruppo del conto	Importo	Var. %	Saldo apertura
2	PASSIVI			
20	Capitale di terzi	27'710'729.73	12.89	24'547'219.48
29	Capitale proprio	5'330'008.27	4.04	5'123'272.89
		33'040'738.00	11.36	29'670'492.37

**BILANCIO DI CHIUSURA
AL 31-12-2021**

COMUNE	
Pagina	129

RICAPITOLAZIONE PER CONTI A 3 CIFRE

Conto	Descrizione gruppo del conto	Importo	Saldo apertura	Var. %	Variaz. Netta
1	ATTIVI				
100	Liquidità e piazzamenti a breve termine	288'463.47	426'887.79	-32.43	-138'424.32
101	Crediti	5'875'319.12	8'249'490.47	-28.78	-2'374'171.35
104	Ratei e risconti attivi	3'338'610.83	225'056.66		3'113'554.17
107	Investimenti finanziari (a lungo termine)	-33'490.86	-27'600.26	21.34	-5'890.60
108	Investimenti materiali dei BP	47'177.45	47'177.45	0.00	0.00
140	Investimenti materiali dei BA	22'143'642.79	19'421'499.02	14.02	2'722'143.77
142	Investimenti immateriali	343'660.65	369'009.90	-6.87	-25'349.25
144	Prestiti	30'300.00	28'086.10	7.88	2'213.90
145	Partecipazioni, capitali sociali	1'000.00	1'000.00	0.00	0.00
146	Contributi per investimenti	1'006'054.55	929'885.24	8.19	76'169.31
		33'040'738.00	29'670'492.37	11.36	3'370'245.63

**BILANCIO DI CHIUSURA
AL 31-12-2021**

COMUNE	
Pagina	130

RICAPITOLAZIONE PER CONTI A 3 CIFRE

Conto	Descrizione gruppo del conto	Importo	Saldo apertura	Var. %	Variaz. Netta
2	PASSIVI				
200	Impegni correnti	1'045'612.67	801'311.21	30.49	244'301.46
201	Impegni a breve termine	9'478'866.95	7'104'768.42	33.42	2'374'098.53
204	Ratei e risconti passivi (RRP)	1'023'331.58	546'288.97	87.32	477'042.61
206	Impegni a lungo termine	12'000'000.00	12'000'000.00	0.00	0.00
208	Accantonamenti a lungo termine	0.00	0.00		0.00
209	Impegni verso finanziamenti speciali e legati	4'162'918.53	4'094'850.88	1.66	68'067.65
291	Fondi	374'454.67	257'544.33	45.39	116'910.34
296	Riserve da rivalutazione dei beni patrimoniali	0.00	0.00		0.00
299	Eccedenze (+) / disavanzi (-) di bilancio	4'955'553.60	4'865'728.56	1.85	89'825.04
		33'040'738.00	29'670'492.37	11.36	3'370'245.63

BILANCIO DI CHIUSURA
AL 31-12-2021

COMUNE	
Pagina	131

RICAPITOLAZIONE PER CONTI A 4 CIFRE

Conto	Descrizione gruppo del conto	Importo	Saldo apertura	Var. %	Variaz. Netta
1	ATTIVI				
1000	Cassa	15'211.32	17'917.42	-15.10	-2'706.10
1002	Banca / Posta	273'252.15	408'970.37	-33.19	-135'718.22
1010	Crediti per forniture e prestazioni a terzi	925'406.72	1'723'323.06	-46.30	-797'916.34
1012	Crediti per imposte	4'949'912.40	6'526'167.41	-24.15	-1'576'255.01
1040	RRA SPESE DEL PERSONALE	1'823.40	0.00		1'823.40
1041	RRA Spese per beni e servizi	54'472.30	223'133.76	-75.59	-168'661.46
1042	RRA IMPOSTE	1'485'622.00	0.00		1'485'622.00
1043	RRA Trasferimenti (conto economico)	140'137.12	0.00		140'137.12
1044	RRA Spese e ricavi finanziari	180.00	0.00		180.00
1045	RRA Altri ricavi d'esercizio	1'068'846.81	0.00		1'068'846.81
1049	Altri RRA del conto economico	587'529.20	1'922.90		585'606.30
1070	Azioni e quote di partecipazione	200.00	200.00	0.00	0.00
1072	Crediti a lungo termine	-33'690.86	-27'800.26	21.19	-5'890.60
1084	Immobili dei BP	47'177.45	47'177.45	0.00	0.00
1400	Terreni dei beni amministrativi	9'980'647.30	10'137'694.80	-1.55	-157'047.50
1401	Strade, piazze e vie di comunicazione	2'359'982.07	554'972.32	325.24	1'805'009.75
1402	Sistemazione corsi d'acqua e laghi	95'183.50	53'504.88	77.90	41'678.62
1403	Altre opere del genio civile	6'410'699.17	5'947'253.97	7.79	463'445.20
1404	Immobili dei BA	2'060'041.08	1'812'100.73	13.68	247'940.35
1405	Boschi	-41'753.74	72'409.21	-157.66	-114'162.95
1406	Beni mobili dei BA	1'278'843.41	843'563.11	51.60	435'280.30
1429	Altri investimenti in beni immateriali	343'660.65	369'009.90	-6.87	-25'349.25
1447	Prestiti ad economie domestiche	30'300.00	28'086.10	7.88	2'213.90
1454	Partecipazione ad imprese pubbliche	1'000.00	1'000.00	0.00	0.00
1461	Contributi al Cantone	825'727.00	758'592.25	8.85	67'134.75
1462	Contributi a Comuni, Consorzi e altri enti locali	10'080.00	11'200.00	-10.00	-1'120.00
1464	Contributi ad imprese pubbliche	58'237.90	44'760.09	30.11	13'477.81
1465	Contributi ad imprese private	40'009.65	35'332.90	13.24	4'676.75
1466	Contributi ad organizzazioni senza scopo di lucro	72'000.00	80'000.00	-10.00	-8'000.00
		33'040'738.00	29'670'492.37	11.36	3'370'245.63

**BILANCIO DI CHIUSURA
AL 31-12-2021**

COMUNE	
Pagina	132

RICAPITOLAZIONE PER CONTI A 4 CIFRE

Conto	Descrizione gruppo del conto	Importo	Saldo apertura	Var. %	Variaz. Netta
2	PASSIVI				
2000	Impegni correnti da forniture o prestazioni di terzi	834'939.73	749'894.89	11.34	85'044.84
2001	Conti correnti con terzi	61'221.99	41'243.17	48.44	19'978.82
2002	Debiti per imposte	148'050.95	6'922.15		141'128.80
2004	Impegni correnti per trasferimenti	0.00	1'851.00	-100.00	-1'851.00
2006	Averi in custodia e cauzioni	1'400.00	1'400.00	0.00	0.00
2010	Impegni verso intermediari finanziari	9'478'866.95	7'104'768.42	33.42	2'374'098.53
2040	RRP Spese del personale	87'340.95	0.00		87'340.95
2041	RRP Spese per beni e servizi	483'441.50	546'288.97	-11.50	-62'847.47
2043	RRP Trasferimenti (conto economico)	420'739.18	0.00		420'739.18
2044	RRP Spese e ricavi finanziari	22'600.05	0.00		22'600.05
2049	Altre RRP del Conto economico	9'209.90	0.00		9'209.90
2064	Prestiti, Riconoscimenti di debito	12'000'000.00	12'000'000.00	0.00	0.00
2090	Impegni verso finanziamenti speciali e legati	870'564.02	802'596.37	8.47	67'967.65
2092	Impegni verso legati e lasciti del capitale di terzi	3'292'354.51	3'292'254.51	0.00	100.00
2910	Fondi del capitale proprio	374'454.67	257'544.33	45.39	116'910.34
2990	Risultato annuale	89'825.04	0.00		89'825.04
2999	Risultati cumulati degli anni precedenti	4'865'728.56	4'865'728.56	0.00	0.00
		33'040'738.00	29'670'492.37	11.36	3'370'245.63

BILANCIO DI CHIUSURA
AL 31-12-2021

COMUNE	
Pagina	133

Conto	Descrizione	S A L D O	Saldo apertura	Var. %	Variaz. Netta
ATTIVI		33'040'738.00	29'670'492.37	11.36	3'370'245.63
Beni patrimoniali (BP)		9'516'080.01	8'921'012.11	6.67	595'067.90
Liquidità e piazzamenti a breve termine		288'463.47	426'887.79	-32.43	-138'424.32
Cassa		15'211.32	17'917.42	-15.10	-2'706.10
1000.000	CASSA CANCELLERIA COMUNALE	726.95	2'553.25	-71.53	-1'826.30
1000.001	CASSA BIBLIOTECA COMUNALE	1'559.30	1'741.50	-10.46	-182.20
1000.002	CASSA ISTITUTO SCOLASTICO	4'156.20	5'578.35	-25.49	-1'422.15
1000.003	CASSA ASSISTENZA	2'658.45	3'683.60	-27.83	-1'025.15
1000.004	CASSA UFFICIO POLIZIA	2'271.05	1'615.80	40.55	655.25
1000.005	CASSA CENTRO DIURNO	1'189.47	1'319.07	-9.83	-129.60
1000.006	CASSA UFFICIO CONTROLLO ABITANTI	1'000.00	1'000.00	0.00	0.00
1000.007	CASSA COMUNALE	1'649.90	425.85	287.44	1'224.05
Banca / Posta		273'252.15	408'970.37	-33.19	-135'718.22
1002.000	CONTO CORRENTE POSTALE	245'006.67	297'769.17	-17.72	-52'762.50
1002.001	CONTO CORRENTE POSTALE ACAP	0.00	89'944.62	-100.00	-89'944.62
1002.002	CONTO CORRENTE POSTALE BAG	0.00	51.00	-100.00	-51.00
1002.010	BANCA RAIFFEISEN STIPENDI	7'948.85	899.10	784.09	7'049.75
1002.012	BANCA RAIFFEISEN - CDC DONAZIONI A FAVORE DEL CENTR	7'730.75	7'736.88	-0.08	-6.13
1002.013	BANCA RAIFFEISEN - CDC DONAZIONI A FAVORE DEGLI UTEN	12'565.88	12'569.60	-0.03	-3.72
Crediti		5'875'319.12	8'249'490.47	-28.78	-2'374'171.35
Crediti per forniture e prestazioni a terzi		925'406.72	1'723'323.06	-46.30	-797'916.34
1010.000	DEBITORI AUTOMATICI	13'269.65	17'734.75	-25.18	-4'465.10
1010.001	DEBITORI MANUALI	458'178.08	683'513.50	-32.97	-225'335.42
1010.002	AFFITTO POSTEGGI	12'875.00	12'291.55	4.75	583.45
1010.003	TASSE REFEZIONE E CORREDO	413.00	2'374.05	-82.60	-1'961.05
1010.004	CREDITI PER TASSE CIMITERO	1'012.00	200.00	406.00	812.00
1010.027	CREDITI PER TASSA RIFIUTI 2007	750.90	750.90	0.00	0.00
1010.029	CREDITI PER TASSA RIFIUTI 2009	215.20	215.20	0.00	0.00
1010.031	CREDITI PER TASSA RIFIUTI 2011	155.70	155.70	0.00	0.00
1010.036	CREDITI PER TASSA RIFIUTI 2016	0.00	30.00	-100.00	-30.00
1010.037	CREDITI PER TASSA RIFIUTI 2017	180.50	587.40	-69.27	-406.90
1010.038	CREDITI PER TASSA RIFIUTI 2018	-12.85	1'941.10	-100.66	-1'953.95
1010.039	CREDITI PER TASSA RIFIUTI 2019	2'045.20	7'660.34	-73.30	-5'615.14
1010.040	CREDITI PER TASSA RIFIUTI 2020	65'595.20	220'000.00	-70.18	-154'404.80
1010.044	TASSA FOGNATURA 2014	2'702.70	2'702.70	0.00	0.00

**BILANCIO DI CHIUSURA
AL 31-12-2021**

COMUNE	
Pagina	134

Conto	Descrizione	SALDO	Saldo apertura	Var.%	Variaz. Netta
1010.045	TASSA FOGNATURA 2015	409.30	786.20	-47.94	-376.90
1010.046	TASSA FOGNATURA 2016	821.65	821.65	0.00	0.00
1010.047	TASSA FOGNATURA 2017	238.30	623.90	-61.80	-385.60
1010.048	TASSA FOGNATURA 2018	756.90	1'103.25	-31.39	-346.35
1010.049	TASSA FOGNATURA 2019	787.05	6'063.87	-87.02	-5'276.82
1010.050	TASSA FOGNATURA 2020	21'378.45	600'000.00	-96.44	-578'621.55
1010.062	TASSA MISURAZIONE CATASTALE 2012	0.00	-81.00	-100.00	81.00
1010.065	TASSA MISURAZIONE CATASTALE 2015	0.00	-130.70	-100.00	130.70
1010.067	TASSA MISURAZIONE CATASTALE 2017	0.00	-192.80	-100.00	192.80
1010.068	TASSA MISURAZIONE CATASTALE 2018	0.00	-64.80	-100.00	64.80
1010.069	TASSA MISURAZIONE CATASTALE 2019	0.00	67.80	-100.00	-67.80
1010.107	TASSA ORMEGGIO NATANTI 2017	-332.00	-752.00	-55.85	420.00
1010.108	TASSA ORMEGGIO NATANTI 2018	0.00	-70.00	-100.00	70.00
1010.109	TASSA ORMEGGIO NATANTI 2019	0.00	104.99	-100.00	-104.99
1010.110	TASSA ORMEGGIO NATANTI 2020	365.73	1'806.74	-79.76	-1'441.01
1010.111	TASSA ORMEGGIO NATANTI 2021	6'053.30	0.00		6'053.30
1010.120	TASSA OCCUPAZIONE AREA PUBBLICA 2020	0.00	3'359.50	-100.00	-3'359.50
1010.121	TASSA OCCUPAZIONE AREA PUBBLICA 2021	10'160.00	0.00		10'160.00
1010.143	CREDITI PER TASSA CONTROLLO COMBUSTIONE 2017 (17° CICLO)	-295.00	-295.00	0.00	0.00
1010.144	CREDITI PER TASSA CONTROLLO COMBUSTIONE 2019 (18° CICLO)	-301.93	-96.93	211.49	-205.00
1010.163	TASSA ACQUA POTABILE 2013	2'674.40	2'674.40	0.00	0.00
1010.164	TASSA ACQUA POTABILE 2014	476.30	476.30	0.00	0.00
1010.165	TASSA ACQUA POTABILE 2015	533.50	1'073.95	-50.32	-540.45
1010.166	TASSA ACQUA POTABILE 2016	1'122.95	1'122.95	0.00	0.00
1010.167	TASSA ACQUA POTABILE 2017	-415.10	130.40	-418.33	-545.50
1010.168	TASSA ACQUA POTABILE 2018	657.55	252.90	160.00	404.65
1010.169	TASSA ACQUA POTABILE 2019	8'289.50	-33'412.20	-124.81	41'701.70
1010.170	TASSA ACQUA POTABILE 2020	-49'780.90	187'792.50	-126.51	-237'573.40
1010.171	TASSA ACQUA POTABILE 2021	144'122.00	0.00		144'122.00
1010.190	CREDITI UFFICIO TECNICO 2021	418.60	0.00		418.60
1010.200	CREDITI POLIZIA INTERCOMUNALE 2021	182'039.09	0.00		182'039.09
1010.220	TESSERE RIFIUTI 2021	510.00	0.00		510.00
1010.231	AUTORIZZAZIONI DI TRANSITO 2021	40.00	0.00		40.00
1010.241	CREDITI CONTROLLO ABITANTI 2021	505.00	0.00		505.00
1010.251	SPESA ALIMENTARE OVER-65 2021	1'396.94	0.00		1'396.94
1010.271	CREDITI FATTURAZIONE LIBERA 2021	35'228.91	0.00		35'228.91

**BILANCIO DI CHIUSURA
AL 31-12-2021**

COMUNE	
Pagina	135

Conto	Descrizione	S A L D O	Saldo apertura	Var.%	Variaz. Netta
1010.289	CREDITI DA TUTORI/CURATORI 2019	15.95	0.00		15.95
1010.291	CREDITI PER DECRETI DI MULTA 2021	150.00	0.00		150.00
	Crediti per imposte	4'949'912.40	6'526'167.41	-24.15	-1'576'255.01
1012.010	CREDITI PER IMPOSTE COMUNALI 2010	0.00	280.10	-100.00	-280.10
1012.011	CREDITI PER IMPOSTE COMUNALI 2011	0.00	5'601.45	-100.00	-5'601.45
1012.012	CREDITI PER IMPOSTE COMUNALI 2012	-240.00	6'068.75	-103.95	-6'308.75
1012.013	CREDITI PER IMPOSTE COMUNALI 2013	60'760.35	88'581.55	-31.41	-27'821.20
1012.014	CREDITI PER IMPOSTE COMUNALI 2014	15'864.55	44'382.20	-64.25	-28'517.65
1012.015	CREDITI PER IMPOSTE COMUNALI 2015	6'597.65	58'621.95	-88.75	-52'024.30
1012.016	CREDITI PER IMPOSTE COMUNALI 2016	53'336.10	79'665.30	-33.05	-26'329.20
1012.017	CREDITI PER IMPOSTE COMUNALI 2017	135'041.05	153'523.05	-12.04	-18'482.00
1012.018	CREDITI PER IMPOSTE COMUNALI 2018	276'896.76	1'021'939.30	-72.90	-745'042.54
1012.019	CREDITI PER IMPOSTE COMUNALI 2019	900'378.00	2'095'793.53	-57.04	-1'195'415.53
1012.020	CREDITI PER IMPOSTE COMUNALI 2020	2'228'094.09	2'964'939.33	-24.85	-736'845.24
1012.021	CREDITI PER IMPOSTE COMUNALI 2021	1'238'826.95	0.00		1'238'826.95
1012.100	IMPOSTE SPECIALI E SUPPLETORIE	33'853.85	6'302.85	437.12	27'551.00
1012.127	TASSA CANI 2017	100.00	50.00	100.00	50.00
1012.128	TASSA CANI 2018	0.00	-50.00	-100.00	50.00
1012.129	TASSA CANI 2019	50.00	100.00	-50.00	-50.00
1012.130	TASSA CANI 2020	0.00	368.05	-100.00	-368.05
1012.131	TASSA CANI 2021	353.05	0.00		353.05
	Ratei e risconti attivi	3'338'610.83	225'056.66	999.99	3'113'554.17
	RRA SPESE DEL PERSONALE	1'823.40	0.00		1'823.40
1040.000	RRA SPESE DEL PERSONALE	1'823.40	0.00		1'823.40
	RRA Spese per beni e servizi	54'472.30	223'133.76	-75.59	-168'661.46
1041.000	RRA SPESE PER BENI E SERVIZI	54'472.30	223'133.76	-75.59	-168'661.46
	RRA IMPOSTE	1'485'622.00	0.00		1'485'622.00
1042.021	RRA IMPOSTE 2021	1'485'622.00	0.00		1'485'622.00
	RRA Trasferimenti (conto economico)	140'137.12	0.00		140'137.12
1043.000	RRA TRASFERIMENTI (CONTO ECONOMICO)	140'137.12	0.00		140'137.12
	RRA Spese e ricavi finanziari	180.00	0.00		180.00
1044.000	RRA SPESE E RICAVI FINANZIARI	180.00	0.00		180.00

**BILANCIO DI CHIUSURA
AL 31-12-2021**

COMUNE	
Pagina	136

Conto	Descrizione	SALDO	Saldo apertura	Var. %	Variaz. Netta
	RRA Altri ricavi d'esercizio	1'068'846.81	0.00		1'068'846.81
1045.000	RRA ALTRI RICAVI D'ESERCIZIO	1'068'846.81	0.00		1'068'846.81
	Altri RRA del conto economico	587'529.20	1'922.90	999.99	585'606.30
1049.000	ALTRI RRA DEL CONTO ECONOMICO	587'000.00	0.00		587'000.00
1049.500	ANTICIPI PER SPESE POSTALI	529.20	1'922.90	-72.48	-1'393.70
	Investimenti finanziari (a lungo termine)	-33'490.86	-27'600.26	21.34	-5'890.60
	Azioni e quote di partecipazione	200.00	200.00	0.00	0.00
1070.001	BANCA RAIFFEISEN QUOTA SOCIALE	200.00	200.00	0.00	0.00
	Crediti a lungo termine	-33'690.86	-27'800.26	21.19	-5'890.60
1072.000	CONTRIBUTI DI COSTRUZIONE	-33'690.86	-27'800.26	21.19	-5'890.60
	Investimenti materiali dei BP	47'177.45	47'177.45	0.00	0.00
	Immobili dei BP	47'177.45	47'177.45	0.00	0.00
1084.000	STABILI DI REDDITO	47'177.45	47'177.45	0.00	0.00
	Beni amministrativi (BA)	23'524'657.99	20'749'480.26	13.37	2'775'177.73
	Investimenti materiali dei BA	22'143'642.79	19'421'499.02	14.02	2'722'143.77
	Terreni dei beni amministrativi	9'980'647.30	10'137'694.80	-1.55	-157'047.50
1400.000	TERRENI DEI BENI AMMINISTRATIVI	9'980'647.30	10'137'694.80	-1.55	-157'047.50
	Strade, piazze e vie di comunicazione	2'359'982.07	554'972.32	325.24	1'805'009.75
1401.000	STRADE, PIAZZE E VIE DI COMUNICAZIONE	2'359'982.07	554'972.32	325.24	1'805'009.75
	Sistemazione corsi d'acqua e laghi	95'183.50	53'504.88	77.90	41'678.62
1402.000	SISTEMAZIONE CORSI D'ACQUA E LAGHI	95'183.50	53'504.88	77.90	41'678.62
	Altre opere del genio civile	6'410'699.17	5'947'253.97	7.79	463'445.20
1403.000	AMMINISTRAZIONE GENERALE	1'259'950.39	1'324'543.79	-4.88	-64'593.40
1403.100	APPROVIGIONAMENTO IDRICO	2'735'653.82	2'612'210.27	4.73	123'443.55
1403.200	OPERE DI DEPURAZIONE ACQUE	924'095.20	439'538.25	110.24	484'556.95
1403.300	RACCOLTA ED ELIMINAZIONE RIFIUTI	791'199.50	820'503.20	-3.57	-29'303.70
1403.400	RIPARI VALANGARI E ALTRE PREMUNIZIONI	197'838.45	235'271.90	-15.91	-37'433.45
1403.900	OPERE DEL GENIO CIVILE DIVERSE	501'961.81	515'186.56	-2.57	-13'224.75
	Immobili dei BA	2'060'041.08	1'812'100.73	13.68	247'940.35

**BILANCIO DI CHIUSURA
AL 31-12-2021**

COMUNE	
Pagina	137

Conto	Descrizione	S A L D O	Saldo apertura	Var. %	Variaz. Netta
1404.000	AMMINISTRAZIONE GENERALE, UTC E SICUREZZA	404'126.56	354'500.56	14.00	49'626.00
1404.100	APPROVIGIONAMENTO IDRICO	339'248.50	351'248.50	-3.42	-12'000.00
1404.500	SCUOLE, SPORT, CULTURA E TEMPO LIBERO, CULTO	1'316'666.02	1'106'351.67	19.01	210'314.35
	Boschi	-41'753.74	72'409.21	-157.66	-114'162.95
1405.000	BOSCHI (TERRENI)	-122'590.79	72'409.21	-269.30	-195'000.00
1405.200	LAVORI FORESTALI IN GENERE	80'837.05	0.00		80'837.05
	Beni mobili dei BA	1'278'843.41	843'563.11	51.60	435'280.30
1406.000	AMMINISTRAZIONE GENERALE, UTC E SICUREZZA	343'360.95	76'295.90	350.04	267'065.05
1406.100	APPROVIGIONAMENTO IDRICO	37'121.05	57'121.05	-35.01	-20'000.00
1406.300	RACCOLTA ED ELIMINAZIONE RIFIUTI	808'394.66	666'124.36	21.36	142'270.30
1406.500	SCUOLE, SPORT, CULTURA E TEMPO LIBERO, CULTO	89'966.75	44'021.80	104.37	45'944.95
	Investimenti immateriali	343'660.65	369'009.90	-6.87	-25'349.25
	Altri investimenti in beni immateriali	343'660.65	369'009.90	-6.87	-25'349.25
1429.000	ALTRI INVESTIMENTI IN BENI IMMATERIALI	318'391.95	369'009.90	-13.72	-50'617.95
1429.100	APPROVIGIONAMENTO IDRICO	25'268.70	0.00		25'268.70
	Prestiti	30'300.00	28'086.10	7.88	2'213.90
	Prestiti ad economie domestiche	30'300.00	28'086.10	7.88	2'213.90
1447.100	PRESTITI FONDO SOCIALE	3'000.00	7'086.10	-57.66	-4'086.10
1447.220	PRESTITI DI STUDIO	27'300.00	21'000.00	30.00	6'300.00
	Partecipazioni, capitali sociali	1'000.00	1'000.00	0.00	0.00
	Partecipazione ad imprese pubbliche	1'000.00	1'000.00	0.00	0.00
1454.000	SOCIETÀ FERROVIE LUGANESI SA	1'000.00	1'000.00	0.00	0.00
	Contributi per investimenti	1'006'054.55	929'885.24	8.19	76'169.31
	Contributi al Cantone	825'727.00	758'592.25	8.85	67'134.75
1461.000	CONTRIBUTI AL CANTONE	825'727.00	758'592.25	8.85	67'134.75
	Contributi a Comuni, Consorzi e altri enti locali	10'080.00	11'200.00	-10.00	-1'120.00
1462.000	CONTRIBUTI A COMUNI, CONSORZI E ALTRI ENTI LOCALI	10'080.00	11'200.00	-10.00	-1'120.00
	Contributi ad imprese pubbliche	58'237.90	44'760.09	30.11	13'477.81
1464.000	CONTRIBUTI AD IMPRESE PUBBLICHE	58'237.90	44'760.09	30.11	13'477.81

**BILANCIO DI CHIUSURA
AL 31-12-2021**

COMUNE	
Pagina	138

Conto	Descrizione	S A L D O	Saldo apertura	Var.%	Variaz. Netta
	Contributi ad imprese private	40'009.65	35'332.90	13.24	4'676.75
1465.000	CONTRIBUTI AD IMPRESE PRIVATE	40'009.65	35'332.90	13.24	4'676.75
	Contributi ad organizzazioni senza scopo di lucro	72'000.00	80'000.00	-10.00	-8'000.00
1466.000	CONTRIBUTI AD ORGANIZZAZIONI SENZA SCOPO DI LUCRO	72'000.00	80'000.00	-10.00	-8'000.00

**BILANCIO DI CHIUSURA
AL 31-12-2021**

COMUNE	
Pagina	139

Conto	Descrizione	S A L D O	Saldo apertura	Var. %	Variaz. Netta
PASSIVI		33'040'738.00	29'670'492.37	11.36	3'370'245.63
Capitale di terzi		27'710'729.73	24'547'219.48	12.89	3'163'510.25
Impegni correnti		1'045'612.67	801'311.21	30.49	244'301.46
Impegni correnti da forniture o prestazioni di terzi		834'939.73	749'894.89	11.34	85'044.84
2000.000	CREDITORI AUTOMATICI	659'379.98	580'747.38	13.54	78'632.60
2000.001	CREDITORI MANUALI	169'541.05	169'147.51	0.23	393.54
2000.003	ANTICIPI PER ALLACCIAMENTI PRIVATI	6'018.70	0.00		6'018.70
Conti correnti con terzi		61'221.99	41'243.17	48.44	19'978.82
2001.000	CONTO CORRENTE STATO COMUNE	61'221.99	41'243.17	48.44	19'978.82
Debiti per imposte		148'050.95	6'922.15	999.99	141'128.80
2002.000	DEBITI PER IMPOSTE COMUNALI	148'050.95	6'922.15	999.99	141'128.80
Impegni correnti per trasferimenti		0.00	1'851.00	-100.00	-1'851.00
2004.100	IMPEGNI CORRENTI PER RIMBORSI A ENTI PUBBLICI	0.00	1'851.00	-100.00	-1'851.00
Averi in custodia e cauzioni		1'400.00	1'400.00	0.00	0.00
2006.000	CAUZIONI	1'400.00	1'400.00	0.00	0.00
Impegni a breve termine		9'478'866.95	7'104'768.42	33.42	2'374'098.53
Impegni verso intermediari finanziari		9'478'866.95	7'104'768.42	33.42	2'374'098.53
2010.000	BANCA RAIFFEISEN	978'866.95	1'604'768.42	-39.00	-625'901.47
2010.100	RENTES GENEVOISES PRESTITO FISSO 17.11.2021-17.05.2022 -0.05%	3'000'000.00	0.00		3'000'000.00
2010.101	CAISSE PREV. FONCTION POLICE ET PRISON 30.09.2021-30.09.2022 0.01%	5'500'000.00	5'500'000.00	0.00	0.00
Ratei e risconti passivi (RRP)		1'023'331.58	546'288.97	87.32	477'042.61
RRP Spese del personale		87'340.95	0.00		87'340.95
2040.000	RRP SPESE DEL PERSONALE	87'340.95	0.00		87'340.95
RRP Spese per beni e servizi		483'441.50	546'288.97	-11.50	-62'847.47
2041.000	RRP SPESE PER BENI E SERVIZI	483'441.50	546'288.97	-11.50	-62'847.47
RRP Trasferimenti (conto economico)		420'739.18	0.00		420'739.18
2043.000	RRP TRASFERIMENTI (CONTO ECONOMICO)	420'739.18	0.00		420'739.18
RRP Spese e ricavi finanziari		22'600.05	0.00		22'600.05

**BILANCIO DI CHIUSURA
AL 31-12-2021**

COMUNE	
Pagina	140

Conto	Descrizione	S A L D O	Saldo apertura	Var.%	Variaz. Netta
2044.000	RRP SPESE E RICAVI FINANZIARI	22'600.05	0.00		22'600.05
	Altre RRP del Conto economico	9'209.90	0.00		9'209.90
2049.000	ALTRE RRP DEL CONTO ECONOMICO	9'209.90	0.00		9'209.90
	Impegni a lungo termine	12'000'000.00	12'000'000.00	0.00	0.00
	Prestiti, Riconoscimenti di debito	12'000'000.00	12'000'000.00	0.00	0.00
2064.000	BANCA MIGROS ANTICIPO FISSO	3'000'000.00	3'000'000.00	0.00	0.00
2064.001	CORNER BANCA SA ANTICIPO FISSO	1'000'000.00	1'000'000.00	0.00	0.00
2064.100	CORNER BANCA SA PRESTITO FISSO 01.12.2017-01.12.2022 0.39%	5'000'000.00	5'000'000.00	0.00	0.00
2064.101	BANCA RAIFFEISEN PRESTITO FISSO 0.15% 30.11.2020 - 30.11.2022	3'000'000.00	3'000'000.00	0.00	0.00
	Impegni verso finanziamenti speciali e legati	4'162'918.53	4'094'850.88	1.66	68'067.65
	Impegni verso finanziamenti speciali e legati	870'564.02	802'596.37	8.47	67'967.65
2090.000	CONTRIBUTI SOSTITUTIVI PER POSTEGGI	16'000.00	16'000.00	0.00	0.00
2090.200	ACCANTONAMENTI PER MANUTENZIONE STRAORDINARIA CANALIZZAZIONI	59'412.57	91'792.52	-35.28	-32'379.95
2090.500	CONTRIBUTI FER	795'151.45	694'803.85	14.44	100'347.60
	Impegni verso legati e lasciti del capitale di terzi	3'292'354.51	3'292'254.51	0.00	100.00
2092.000	FONDO PER SCOPI E ATTIVITA' EDUCATIVE, SOCIALI E CULTURALI	2'494'194.70	2'494'094.70	0.00	100.00
2092.002	LEGATO BOLDT KAETHE	225'113.75	225'113.75	0.00	0.00
2092.003	LEGATO DR. GREPPI GIUSEPPE	100'000.00	100'000.00	0.00	0.00
2092.004	LEGATO BETTELINI SPARTA	11'490.15	11'490.15	0.00	0.00
2092.005	LEGATO E. E M. JUCKER	461'555.91	461'555.91	0.00	0.00
	Capitale proprio	5'330'008.27	5'123'272.89	4.04	206'735.38
	Fondi	374'454.67	257'544.33	45.39	116'910.34
	Fondi del capitale proprio	374'454.67	257'544.33	45.39	116'910.34
2910.100	APPROVVIGIONAMENTO IDRICO	407'715.85	257'544.33	58.31	150'171.52
2910.200	DEPURAZIONE DELLE ACQUE	-10'026.83	0.00		-10'026.83
2910.300	ELIMINAZIONE DEI RIFIUTI	-23'234.35	0.00		-23'234.35
	Eccedenze (+) / disavanzi (-) di bilancio	4'955'553.60	4'865'728.56	1.85	89'825.04
	Risultato annuale	89'825.04	0.00		89'825.04

**BILANCIO DI CHIUSURA
AL 31-12-2021**

COMUNE	
Pagina	141

Conto	Descrizione	S A L D O	Saldo apertura	Var.%	Variaz. Netta
2990.000	RISULTATO ANNUALE	89'825.04	0.00		89'825.04
	Risultati cumulati degli anni precedenti	4'865'728.56	4'865'728.56	0.00	0.00
2999.000	RISULTATI COMULATI ANNI PRECEDENTI	4'865'728.56	4'865'728.56	0.00	0.00



**CONSUNTIVO SECONDO LA CLASSIFICAZIONE ISTITUZIONALE
PER L'ANNO 2021**

COMUNE	
Pagina	142

ELENCO DICASTERI E CENTRI D'IMPUTAZIONE CONTABILE PER CONTI DI INVESTIMENTO

2	ISTRUZIONE E CULTURA
220	SCUOLA ELEMENTARE
280	SUSSIDI DI STUDIO
3	PIANIFICAZIONE E AMBIENTE
300	PIANIFICAZIONE
310	SERVIZIO RACCOLTA RIFIUTI
320	PROTEZIONE AMBIENTE
4	ATTIVITA' SOCIALI
400	CONTRIBUTI DIVERSI
430	CIMITERO
5	COSTRUZIONI
500	AMMINISTRAZIONE E SERVIZI
510	STRADE E AREE PUBBLICHE
520	CANALIZZAZIONI E DEPURAZIONE
530	STABILI AMMINISTRATIVI
540	CENTRO SPORTIVO ROQUE MASPOLI
570	APPROVVIGIONAMENTO IDRICO
6	ISTITUZIONI
610	REGOLAMENTAZIONE DELLA CIRCOLAZIONE
680	POLIZIA INTERCOMUNALE
7	FINANZE
730	CONTRIBUTI AL CANTONE
750	CONTRIBUTI A SOCIETA', PRIVATI E DIVERSI



CONSUNTIVO SECONDO LA CLASSIFICAZIONE ISTITUZIONALE
PER L'ANNO 2021

COMUNE	
Pagina	143

D I C A S T E R O	RICAPITOLAZIONE CONTO DI INVESTIMENTO				PREVENTIVO 2021	
	CONSUNTIVO 2021				USCITE	ENTRATE
	USCITE		ENTRATE			
2 ISTRUZIONE E CULTURA	272'428.75	6.74 %	52'821.60	10.12 %	950'000.00	100'000.00
3 PIANIFICAZIONE E AMBIENTE	312'660.40	7.73 %	195'000.00	37.37 %	1'033'000.00	460'000.00
4 ATTIVITA' SOCIALI	22'305.20	0.55 %	4'086.10	0.78 %	140'000.00	0.00
5 COSTRUZIONI	3'019'261.92	74.67 %	269'858.60	51.72 %	5'236'000.00	778'000.00
6 ISTITUZIONI	247'869.05	6.13 %	0.00	0.00 %	683'000.00	38'000.00
7 FINANZE	169'127.86	4.18 %	0.00	0.00 %	281'000.00	0.00
TOTALI	4'043'653.18	100.00 %	521'766.30	100.00 %	8'323'000.00	1'376'000.00
SALDO			3'521'886.88			6'947'000.00
TOTALI A PAREGGIO	4'043'653.18		4'043'653.18		8'323'000.00	8'323'000.00



CONSUNTIVO SECONDO LA CLASSIFICAZIONE ISTITUZIONALE
PER L'ANNO 2021

COMUNE	
Pagina	144

RICAPITOLAZIONE CONTO DI INVESTIMENTO

PRIMA RICAPITOLAZIONE		USCITE		ENTRATE	
			%		%
2	ISTRUZIONE E CULTURA				
220	SCUOLA ELEMENTARE	256'428.75	6.34	43'121.60	8.26
280	SUSSIDI DI STUDIO	16'000.00	0.40	9'700.00	1.86
	TOTALE PER DICASTERO	272'428.75		52'821.60	
3	PIANIFICAZIONE E AMBIENTE				
300	PIANIFICAZIONE	0.00	0.00	0.00	0.00
310	SERVIZIO RACCOLTA RIFIUTI	192'501.60	4.76	0.00	0.00
320	PROTEZIONE AMBIENTE	120'158.80	2.97	195'000.00	37.37
	TOTALE PER DICASTERO	312'660.40		195'000.00	
4	ATTIVITA' SOCIALI				
400	CONTRIBUTI DIVERSI	0.00	0.00	4'086.10	0.78
430	CIMITERO	22'305.20	0.55	0.00	0.00
	TOTALE PER DICASTERO	22'305.20		4'086.10	
5	COSTRUZIONI				
500	AMMINISTRAZIONE E SERVIZI	0.00	0.00	0.00	0.00
510	STRADE E AREE PUBBLICHE	2'104'128.07	52.04	227'958.60	43.69
520	CANALIZZAZIONI E DEPURAZIONE	502'032.45	12.42	0.00	0.00
530	STABILI AMMINISTRATIVI	88'275.85	2.18	23'900.00	4.58
540	CENTRO SPORTIVO ROQUE MASPOLI	43'882.00	1.09	18'000.00	3.45
570	APPROVVIGIONAMENTO IDRICO	280'943.55	6.95	0.00	0.00
	TOTALE PER DICASTERO	3'019'261.92		269'858.60	
6	ISTITUZIONI				
610	REGOLAMENTAZIONE DELLA CIRCOLAZIONE	247'869.05	6.13	0.00	0.00
680	POLIZIA INTERCOMUNALE	0.00	0.00	0.00	0.00



CONSUNTIVO SECONDO LA CLASSIFICAZIONE ISTITUZIONALE
PER L'ANNO 2021

COMUNE	
Pagina	145

RICAPITOLAZIONE CONTO DI INVESTIMENTO

PRIMA		RICAPITOLAZIONE		ENTRATE	
		USCITE	%		%
TOTALE PER DICASTERO		247'869.05		0.00	
7	FINANZE				
730	CONTRIBUTI AL CANTONE	142'964.00	3.54	0.00	0.00
750	CONTRIBUTI A SOCIETA', PRIVATI E DIVERSI	26'163.86	0.65	0.00	0.00
TOTALE PER DICASTERO		169'127.86		0.00	
TOTALI		4'043'653.18	100.00 %	521'766.30	100.00 %
SALDO				3'521'886.88	
TOTALI A PAREGGIO		4'043'653.18		4'043'653.18	



CONSUNTIVO SECONDO LA CLASSIFICAZIONE ISTITUZIONALE
PER L'ANNO 2021

COMUNE	
Pagina	146

RICAPITOLAZIONE PER GENERE DI CONTO

CONTO	%	DESCRIZIONE DEL CONTO	CONSUNTIVO 2021	PREVENTIVO 2021
5	100.00	USCITE PER INVESTIMENTI	4'043'653.18	8'323'000.00
50	95.21	Investimenti materiali	3'849'927.62	7'433'000.00
500	1.10	Terreni	44'317.15	23'000.00
5000	1.10	Terreni	44'317.15	23'000.00
501	48.91	Strade, piazze, vie di comunicazione	1'977'618.60	1'617'000.00
5010	48.91	Strade, piazze, vie di comunicazione	1'977'618.60	1'617'000.00
502	1.07	Sistemazione corsi d'acqua e laghi	43'164.87	385'000.00
5020	1.07	Sistemazione corsi d'acqua e laghi	43'164.87	385'000.00
503	19.62	Altre opere del genio civile	793'248.95	2'181'000.00
5030	0.47	Amministrazione generale	18'870.65	200'000.00
5031	6.95	Approvvigionamento idrico	280'943.55	365'000.00
5032	12.20	Opere depurazione acque	493'434.75	1'166'000.00
5034	0.00	Ripari valangari	0.00	350'000.00
5039	0.00	Opere del genio civile diverse	0.00	100'000.00
504	8.42	Immobili	340'579.40	1'780'000.00
5040	1.30	Amministrazione generale, UTC e sicurezza	52'521.25	380'000.00
5045	7.12	Scuole, sport, cultura e tempo libero, culto	288'058.15	1'400'000.00
505	2.00	Boschi	80'837.05	300'000.00
5050	2.00	Boschi	80'837.05	300'000.00
506	14.10	Beni mobili	570'161.60	1'147'000.00
5060	6.74	Amministrazione generale, UTC e sicurezza	272'547.60	342'000.00



CONSUNTIVO SECONDO LA CLASSIFICAZIONE ISTITUZIONALE
PER L'ANNO 2021

COMUNE	
Pagina	147

RICAPITOLAZIONE PER GENERE DI CONTO

CONTO	%	DESCRIZIONE DEL CONTO	CONSUNTIVO 2021	PREVENTIVO 2021
5061	0.00	Approvvigionamento idrico	0.00	400'000.00
5063	4.76	Raccolta ed eliminazione rifiuti	192'501.60	405'000.00
5065	2.60	Scuole, sport, cultura e tempo libero	105'112.40	0.00
52	0.21	Investimenti immateriali	8'597.70	569'000.00
529	0.21	Altri investimenti in beni immateriali	8'597.70	569'000.00
5290	0.21	Altri investimenti in beni materiali	8'597.70	569'000.00
54	0.40	Prestiti	16'000.00	0.00
547	0.40	Economie private	16'000.00	0.00
5471	0.40	Prestiti di studio	16'000.00	0.00
56	4.18	Contributi per investimenti di terzi	169'127.86	321'000.00
561	3.54	Cantone	142'964.00	255'000.00
5610	3.54	Cantone	142'964.00	255'000.00
562	0.00	Comuni, Consorzi ed altri enti locali	0.00	40'000.00
5620	0.00	Comuni, Consorzi ed altri enti locali	0.00	40'000.00
564	0.44	Imprese pubbliche	17'953.81	18'000.00
5640	0.44	Imprese pubbliche	17'953.81	18'000.00
565	0.20	Imprese private	8'210.05	8'000.00
5650	0.20	Imprese private	8'210.05	8'000.00



CONSUNTIVO SECONDO LA CLASSIFICAZIONE ISTITUZIONALE
PER L'ANNO 2021

COMUNE	
Pagina	148

RICAPITOLAZIONE PER GENERE DI CONTO

CONTO	%	DESCRIZIONE DEL CONTO	CONSUNTIVO 2021	PREVENTIVO 2021
6	100.00	ENTRATE PER INVESTIMENTI	521'766.30	1'376'000.00
63	97.36	Contributi per investimenti propri	507'980.20	1'376'000.00
630	19.17	Confederazione	100'000.00	157'000.00
6300	19.17	Confederazione	100'000.00	157'000.00
631	57.62	Cantone	300'654.00	422'000.00
6310	57.62	Cantone	300'654.00	422'000.00
632	0.00	Comuni, Consorzi ed altri enti locali	0.00	88'000.00
6320	0.00	Comuni, Consorzi ed altri enti locali	0.00	88'000.00
637	6.56	Economie private	34'250.60	349'000.00
6372	0.00	Contributi di costruzione per opere di depurazione acque	0.00	14'000.00
6379	6.56	Altri contributi per investimenti da economie private	34'250.60	335'000.00
639	14.01	Altri contributi per investimenti	73'075.60	360'000.00
6395	14.01	Prelievo dal Fondo FER	73'075.60	360'000.00
64	2.64	Rimborso di prestiti	13'786.10	0.00
647	2.64	Economie private	13'786.10	0.00
6470	0.78	Rimborso prestiti da economie domestiche	4'086.10	0.00
6471	1.86	Rimborso prestiti di studio	9'700.00	0.00



CONSUNTIVO SECONDO LA CLASSIFICAZIONE ISTITUZIONALE
PER L'ANNO 2021

COMUNE	
Pagina	149

2	ISTRUZIONE E CULTURA	Data vot.	IMPORTO VOTATO TOT.	CONSUNTIVO 2021		PREVENTIVO 2021
				USCITE	ENTRATE	
220	SCUOLA ELEMENTARE					
5	USCITE PER INVESTIMENTI					
5045.002	SE: SOSTITUZIONE SERRAMENTI			27'528.10		750'000.00
5045.003	RISANAMENTO TETTO SE			215'050.65		200'000.00
5065.005	INSTALLAZIONE WIFI SE			13'850.00		0.00
6	ENTRATE PER INVESTIMENTI					
6395.200	PRELIEVO DAL FS FER SE: SOSTITUZIONE SERRAMENTI				43'121.60	100'000.00
	TOTALE ENTRATE				43'121.60	100'000.00
	TOTALE USCITE			256'428.75		950'000.00
	SALDO				213'307.15	850'000.00



CONSUNTIVO SECONDO LA CLASSIFICAZIONE ISTITUZIONALE
PER L'ANNO 2021

COMUNE	
Pagina	150

2	ISTRUZIONE E CULTURA	Data vot.	IMPORTO VOTATO TOT.	CONSUNTIVO 2021		PREVENTIVO 2021
				USCITE	ENTRATE	
280	SUSSIDI DI STUDIO					
5	USCITE PER INVESTIMENTI					
5471.000	EMISSIONE PRESTITI DI STUDIO			16'000.00		0.00
6	ENTRATE PER INVESTIMENTI					
6471.000	RIMBORSO PRESTITI DI STUDIO				9'700.00	0.00
	TOTALE ENTRATE				9'700.00	0.00
	TOTALE USCITE			16'000.00		0.00
	SALDO				6'300.00	0.00



CONSUNTIVO SECONDO LA CLASSIFICAZIONE ISTITUZIONALE
PER L'ANNO 2021

COMUNE	
Pagina	151

3	PIANIFICAZIONE E AMBIENTE	Data vot.	IMPORTO VOTATO TOT.	CONSUNTIVO 2021		PREVENTIVO 2021
				USCITE	ENTRATE	
300	PIANIFICAZIONE					
5	USCITE PER INVESTIMENTI					
5290.002	VARIANTI PR DOPO APPROVAZ. CDS E ADEGUAM. LST			0.00		35'000.00
5290.004	VARIANTI PR: IMPIANTI DI TELEFONIA MOBILE			0.00		5'000.00
5290.010	VARIANTE PR: TERRENO PONCINI			0.00		15'000.00
5290.011	PISTA CICLO-PEDONALE COLOMBERA - PONTE-TRESA: STUDIO			0.00		20'000.00
5290.012	VARIANTE PR: BAGNO PUBBLICO			0.00		30'000.00
6	ENTRATE PER INVESTIMENTI					
6379.010	DAI PRIVATI PER VARIANTE PR: TERRENO PONCINI				0.00	15'000.00
	TOTALE ENTRATE				0.00	15'000.00
	TOTALE USCITE			0.00		105'000.00
	SALDO				0.00	90'000.00



CONSUNTIVO SECONDO LA CLASSIFICAZIONE ISTITUZIONALE
PER L'ANNO 2021

COMUNE	
Pagina	152

3	PIANIFICAZIONE E AMBIENTE	Data vot.	IMPORTO VOTATO TOT.	CONSUNTIVO 2021		PREVENTIVO 2021
				USCITE	ENTRATE	
310	SERVIZIO RACCOLTA RIFIUTI					
5	USCITE PER INVESTIMENTI					
5063.002	REALIZZAZIONE 11° STAZIONE DI RACCOLTA			2'907.90		0.00
5063.006	SOSTITUZIONE CONTENITORI FIMM + VIA GOLF + VIA VALLE			158'060.25		160'000.00
5063.007	NUOVO CARICATORE TESSERE			6'263.85		25'000.00
5063.008	SOSTITUZIONE CONTENITORI VIA MERA + VIA CAMPAGNA			25'269.60		150'000.00
5063.009	VIDEOSORVEGLIANZA STAZIONI DI RACCOLTA			0.00		70'000.00
5063.010	SPOSTAMENTO STAZIONE RIFIUTI CASA ANZIANI			0.00		0.00
	TOTALE ENTRATE				0.00	0.00
	TOTALE USCITE			192'501.60		405'000.00
	SALDO				192'501.60	405'000.00



CONSUNTIVO SECONDO LA CLASSIFICAZIONE ISTITUZIONALE
PER L'ANNO 2021

COMUNE	
Pagina	153

3	PIANIFICAZIONE E AMBIENTE	Data vot.	IMPORTO VOTATO TOT.	CONSUNTIVO 2021		PREVENTIVO 2021
				USCITE	ENTRATE	
320	PROTEZIONE AMBIENTE					
5	USCITE PER INVESTIMENTI					
5000.030	PROGETTO GESTIONE AILANTO			39'321.75		23'000.00
5034.003	PERICOLI NATURALI: MONTE SASSALTO			0.00		200'000.00
5050.000	PROGETTO DI GESTIONE FORESTALE STREMADONE-SASSALTO			80'837.05		300'000.00
6	ENTRATE PER INVESTIMENTI					
6300.001	SUSSIDIO FEDERALE PROGETTO DI GESTIONE FORESTALE STREMADONE-SASSALTO				100'000.00	110'000.00
6310.001	SUSSIDIO CANTONALE PROGETTO GESTIONE FORESTALE STREMADONE-SASSALTO				95'000.00	100'000.00
6320.000	DA PATRIZIATO PER PROGETTO GESTIONE AILANTO				0.00	35'000.00
6379.000	DAI PRIVATI PER PERICOLI NATURALI: MONTE SASSALTO				0.00	200'000.00
	TOTALE ENTRATE				195'000.00	445'000.00
	TOTALE USCITE			120'158.80		523'000.00
	SALDO			74'841.20		78'000.00



CONSUNTIVO SECONDO LA CLASSIFICAZIONE ISTITUZIONALE
PER L'ANNO 2021

COMUNE	
Pagina	154

4	ATTIVITA' SOCIALI	Data vot.	IMPORTO VOTATO TOT.	CONSUNTIVO 2021		PREVENTIVO 2021
				USCITE	ENTRATE	
400	CONTRIBUTI DIVERSI					
5	USCITE PER INVESTIMENTI					
5470.000	EMISSIONE PRESTITI FONDO SOCIALE			0.00		0.00
6	ENTRATE PER INVESTIMENTI					
6470.000	RIMBORSO PRESTITI FONDO SOCIALE				4'086.10	0.00
	TOTALE ENTRATE				4'086.10	0.00
	TOTALE USCITE			0.00		0.00
	SALDO			4'086.10		0.00



CONSUNTIVO SECONDO LA CLASSIFICAZIONE ISTITUZIONALE
PER L'ANNO 2021

COMUNE	
Pagina	155

4	ATTIVITA' SOCIALI	Data vot.	IMPORTO VOTATO TOT.	CONSUNTIVO 2021		PREVENTIVO 2021
				USCITE	ENTRATE	
430	CIMITERO					
5	USCITE PER INVESTIMENTI					
5040.001	RISANAMENTO E POTENZIAMENTO LOCULI	08-05-2019	300'000.00	22'305.20		140'000.00
	TOTALE ENTRATE				0.00	0.00
	TOTALE USCITE			22'305.20		140'000.00
	SALDO				22'305.20	140'000.00



CONSUNTIVO SECONDO LA CLASSIFICAZIONE ISTITUZIONALE
PER L'ANNO 2021

COMUNE	
Pagina	156

5	COSTRUZIONI	Data vot.	IMPORTO VOTATO TOT.	CONSUNTIVO 2021		PREVENTIVO 2021
				USCITE	ENTRATE	
500	AMMINISTRAZIONE E SERVIZI					
5	USCITE PER INVESTIMENTI					
5060.000	ACQUISTO E ADEGUAMENTO DEI DATI (MU, NR. CIVICI, PR E REGISTRO INDICI)			0.00		9'000.00
6	ENTRATE PER INVESTIMENTI					
6300.003	SUSSIDIO FEDERALE ACQUISIZIONE E ADEGUAMENTO DEI DATI (MU, NR. CIVICI, PR E REGISTRO INDICI)				0.00	47'000.00
6310.003	SUSSIDIO CANTONALE ACQUISIZIONE E ADEGUAMENTO DEI DATI (MU, NR. CIVICI, PR E REGISTRO INDICI)				0.00	20'000.00
	TOTALE ENTRATE				0.00	67'000.00
	TOTALE USCITE			0.00		9'000.00
	SALDO				0.00	-58'000.00



CONSUNTIVO SECONDO LA CLASSIFICAZIONE ISTITUZIONALE
PER L'ANNO 2021

COMUNE	
Pagina	157

5	COSTRUZIONI	Data vot.	IMPORTO VOTATO TOT.	CONSUNTIVO 2021		PREVENTIVO 2021
				USCITE	ENTRATE	
510	STRADE E AREE PUBBLICHE					
5	USCITE PER INVESTIMENTI					
5000.035	RIFACIMENTO AIUOLE PIAZZA LAGO			4'995.40		0.00
5010.000	RISANAMENTO ILLUMINAZIONE PUBBLICA			6'054.00		863'000.00
5010.007	VIA INDUSTRIA (I TRATTA): PAVIMENTAZIONE	11-06-2019	1'065'000.00	1'721'840.70		434'000.00
5010.010	VIA NOSETTO E VIA MONDA: PAVIMENTAZIONE			171'630.55		110'000.00
5010.011	VIA INDUSTRIA (II TRATTA): PAVIMENTAZIONE VIA ROMPADA - VIA CREDERA			39'211.70		0.00
5010.015	MURALES SOTTOPASSO VIA CANTONALE			17'600.00		20'000.00
5020.001	VIA MERIGGI: SISTEMAZIONE RIVA			1'053.30		25'000.00
5020.002	MANUTENZIONE STRAORDINARIA SUI RIALI E SULLE CAMERE DI ACCUMULO TREMA			42'111.57		360'000.00
5030.005	CHIESA S. CRISTOFORO: SISTEMAZIONE SAGRATO			0.00		200'000.00
5030.006	AREA DI SVAGO "LA PIATTA"			-3'100.15		0.00
5034.000	MESSA IN SICUREZZA MASSI SASSALTO (INTERVENTO RESIDENZA SASSALTO)			0.00		0.00
5034.001	MESSA IN SICUREZZA MASSI SASSALTO (INTERVENTO TAVERNA DEI PESCATORI)			0.00		0.00
5034.004	MESSA IN SICUREZZA MASSI SASSALTO (INTERVENTO RESIDENZA SASSALTO + ALTRI MAPP.)			0.00		130'000.00
5034.005	MESSA IN SICUREZZA MASSI SASSALTO (INTERVENTO PONCIONE)			0.00		0.00
5034.900	MESSA IN SICUREZZA MASSI SASSALTO (COPERTURA EVENTI)			0.00		20'000.00
5039.002	PONTILE PIAZZA LAGO: ATTRACCO DI CORTESIA			0.00		100'000.00
5060.009	FITNESS-PARK			39'310.50		40'000.00
5060.011	SPAZZATRICE ELETTRICA PER PULIZIA TERRITORIO			28'620.50		0.00



CONSUNTIVO SECONDO LA CLASSIFICAZIONE ISTITUZIONALE
PER L'ANNO 2021

COMUNE	
Pagina	158

5	COSTRUZIONI	Data vot.	IMPORTO VOTATO TOT.	CONSUNTIVO 2021		PREVENTIVO 2021
				USCITE	ENTRATE	
510	STRADE E AREE PUBBLICHE					
5	USCITE PER INVESTIMENTI					
5065.003	PISTA BICI PUMP TRACK PIAZZA LAGO			34'800.00		0.00
5290.100	STRADA REGINA: STUDIO			0.00		14'000.00
5620.001	CHIESA S. CRISTOFORO: SISTEMAZIONE CAMERA MORTUARIA			0.00		40'000.00
6	ENTRATE PER INVESTIMENTI					
6310.000	SUSSIDIO CANTONALE FITNESS-PARK				0.00	20'000.00
6310.004	SUSSIDIO SPORT TOTO CAMPO B (POSTEGGIO)				42'000.00	35'000.00
6310.007	SUSSIDIO MANUTENZIONE STRAORDINARIA SUI RIALI E SULLE CAMERE DI ACCUMULO TREMA				0.00	160'000.00
6310.008	SUSSIDIO CANTONALE CANALIZZAZIONE VIA PRATI				97'900.00	0.00
6310.009	SUSSIDIO RISANAMENTO CANALIZZAZIONE VIA CHIESA				47'754.00	0.00
6379.001	DAI PRIVATI PER MESSA IN SICUREZZA MASSI SASSALTO (INTERVENTO RESIDENZA SASSALTO + ALTRI MAPP.)				0.00	120'000.00
6379.002	DAI PRIVATI PER MESSA IN SICUREZZA MASSI SASSALTO (INTERVENTO RESIDENZA SASSALTO)				10'919.10	0.00
6379.003	DAI PRIVATI PER MESSA IN SICUREZZA MASSI SASSALTO (INTERVENTO TAVERNA DEI PESCATORI)				20'531.30	0.00
6379.020	DAI PRIVATI PER ASFALTATURE				2'800.20	0.00
6395.000	PRELEVAMENTO DAL FER ILLUMINAZIONE PUBBLICA				6'054.00	260'000.00
	TOTALE ENTRATE				227'958.60	595'000.00
	TOTALE USCITE			2'104'128.07		2'356'000.00
	SALDO				1'876'169.47	1'761'000.00



CONSUNTIVO SECONDO LA CLASSIFICAZIONE ISTITUZIONALE
PER L'ANNO 2021

COMUNE	
Pagina	159

5	COSTRUZIONI	Data vot.	IMPORTO VOTATO TOT.	CONSUNTIVO 2021		PREVENTIVO 2021
				USCITE	ENTRATE	
520	CANALIZZAZIONI E DEPURAZIONE					
5	USCITE PER INVESTIMENTI					
5032.001	ROGGIA IN ZONA LATTERIA - VIA STREMADONE			21'142.50		250'000.00
5032.002	VIA INDUSTRIA (I TRATTA): ACQUE CHIARE E METEORICHE			1'340.30		464'000.00
5032.003	VIA NOSETTO E VIA MONDA: ACQUE CHIARE E METEORICHE			438'138.35		372'000.00
5032.004	STAZIONI DI POMPAGGIO ACQUE LURIDE			32'813.60		80'000.00
5290.009	PIANO GENERALE DI SMALTIMENTO: STUDIO			8'597.70		400'000.00
6	ENTRATE PER INVESTIMENTI					
6310.002	SUSSIDIO CANTONALE PIANO GENERALE DI SMALTIMENTO				0.00	9'000.00
6310.006	SUSSIDIO CANTONALE ROGGIA IN ZONA LATTERIA - VIA STEMADONE				0.00	60'000.00
6372.000	CONTRIBUTI DI COSTRUZIONE PER OPERE DI CANALIZZAZIONE E DEPURAZIONE ACQUE (RICALCOLO PROVVISORIO)				0.00	14'000.00
	TOTALE ENTRATE				0.00	83'000.00
	TOTALE USCITE			502'032.45		1'566'000.00
	SALDO				502'032.45	1'483'000.00



CONSUNTIVO SECONDO LA CLASSIFICAZIONE ISTITUZIONALE
PER L'ANNO 2021

COMUNE	
Pagina	160

5	COSTRUZIONI	Data vot.	IMPORTO VOTATO TOT.	CONSUNTIVO 2021		PREVENTIVO 2021
				USCITE	ENTRATE	
530	STABILI AMMINISTRATIVI					
5	USCITE PER INVESTIMENTI					
5040.003	SISTEMAZIONE GROTTINO POMPIERI			0.00		40'000.00
5040.005	IMPIANTI CLIMATIZZAZIONE UFFICI COMUNALI			30'216.05		0.00
5045.005	PREFABBRICATI VIA CAMPAGNA: REALIZZAZIONE			0.00		400'000.00
5045.007	IMPIANTO FOTOVOLTAICO SE			37'900.00		0.00
5065.004	SOSTITUZIONE CALDAIA VIA CHIESA 19			20'159.80		0.00
6	ENTRATE PER INVESTIMENTI					
6395.201	PRELIEVO DAL FS FER SE: IMPIANTO FOTOVOLTAICO				23'900.00	0.00
	TOTALE ENTRATE				23'900.00	0.00
	TOTALE USCITE			88'275.85		440'000.00
	SALDO				64'375.85	440'000.00



CONSUNTIVO SECONDO LA CLASSIFICAZIONE ISTITUZIONALE
PER L'ANNO 2021

COMUNE	
Pagina	161

5	COSTRUZIONI	Data vot.	IMPORTO VOTATO TOT.	CONSUNTIVO 2021		PREVENTIVO 2021
				USCITE	ENTRATE	
540	CENTRO SPORTIVO ROQUE MASPOLI					
5	USCITE PER INVESTIMENTI					
5045.006	SPOGLIATOIO CENTRO SPORTIVO: AMMODERNAMENTO			7'579.40		50'000.00
5065.002	IRRIGAZIONE CAMPO A: AMMODERNAMENTO E IMPLEMENTAZIONE			36'302.60		0.00
6	ENTRATE PER INVESTIMENTI					
6310.005	SUSSIDIO SPORT TOTO CAMPO B (CAMPO)				18'000.00	18'000.00
	TOTALE ENTRATE				18'000.00	18'000.00
	TOTALE USCITE			43'882.00		50'000.00
	SALDO				25'882.00	32'000.00



CONSUNTIVO SECONDO LA CLASSIFICAZIONE ISTITUZIONALE
PER L'ANNO 2021

COMUNE	
Pagina	162

5	COSTRUZIONI	Data vot.	IMPORTO VOTATO TOT.	CONSUNTIVO 2021		PREVENTIVO 2021
				USCITE	ENTRATE	
570	APPROVVIGIONAMENTO IDRICO					
5	USCITE PER INVESTIMENTI					
5031.026	VIA INDUSTRIA (I TRATTA)			174'926.95		220'000.00
5031.027	COLLEGAMENTO D'EMERGENZA CON RETE AP DI MAGLIASO			0.00		50'000.00
5031.028	VIA STAZIONE (TRATTO VIA BARAGIA-VIA PRATI)			42'486.25		0.00
5031.029	VIA NOSETTO E VIA MONDA			63'530.35		45'000.00
5031.900	ALTRE STRADE			0.00		50'000.00
5061.004	SOSTITUZIONE CONTATORI CON TELETTURA			0.00		400'000.00
5290.701	PIANO D'EMERGENZA			0.00		50'000.00
6	ENTRATE PER INVESTIMENTI					
6320.003	DAI COMUNI PER CONVENZIONE COMPLEMENTARE STAZIONE POMPAGGIO AIAP				0.00	15'000.00
	TOTALE ENTRATE				0.00	15'000.00
	TOTALE USCITE			280'943.55		815'000.00
	SALDO				280'943.55	800'000.00



CONSUNTIVO SECONDO LA CLASSIFICAZIONE ISTITUZIONALE
PER L'ANNO 2021

COMUNE	
Pagina	163

6	ISTITUZIONI	Data vot.	IMPORTO VOTATO TOT.	CONSUNTIVO 2021		PREVENTIVO 2021
				USCITE	ENTRATE	
610	REGOLAMENTAZIONE DELLA CIRCOLAZIONE					
5	USCITE PER INVESTIMENTI					
5010.005	ZONE 30 KM/H			20'881.65		0.00
5010.016	ZONE 30 KM/H: AMPLIAMENTO COMPARTO 3			400.00		190'000.00
5030.007	PARCHEGGIO VIA TORRAZZA ZONA FORNACE			21'970.80		0.00
5040.004	PARCHEGGIO VIA VALLE: COPERTURA			0.00		200'000.00
5060.005	ADEGUAMENTO BARRIERE PARCHEGGI FIMM E VIA VALLE (SISTEMA ONLINE)			204'616.60		220'000.00
5060.008	VIDEOSORVEGLIANZA POSTEGGI			0.00		10'000.00
	TOTALE ENTRATE				0.00	0.00
	TOTALE USCITE			247'869.05		620'000.00
	SALDO				247'869.05	620'000.00



CONSUNTIVO SECONDO LA CLASSIFICAZIONE ISTITUZIONALE
PER L'ANNO 2021

COMUNE	
Pagina	164

6	ISTITUZIONI	Data vot.	IMPORTO VOTATO TOT.	CONSUNTIVO 2021		PREVENTIVO 2021
				USCITE	ENTRATE	
680	POLIZIA INTERCOMUNALE					
5	USCITE PER INVESTIMENTI					
5060.007	MOTOVEICOLI			0.00		28'000.00
5060.010	RADAR			0.00		35'000.00
6	ENTRATE PER INVESTIMENTI					
6320.001	DAI COMUNI PER MOTOVEICOLI				0.00	17'000.00
6320.002	DAI COMUNI PER RADAR				0.00	21'000.00
	TOTALE ENTRATE				0.00	38'000.00
	TOTALE USCITE			0.00		63'000.00
	SALDO				0.00	25'000.00



CONSUNTIVO SECONDO LA CLASSIFICAZIONE ISTITUZIONALE
PER L'ANNO 2021

COMUNE	
Pagina	165

7	FINANZE	Data vot.	IMPORTO VOTATO TOT.	CONSUNTIVO 2021		PREVENTIVO 2021
				USCITE	ENTRATE	
730	CONTRIBUTI AL CANTONE					
5	USCITE PER INVESTIMENTI					
5610.000	PARTECIPAZIONE FINANZIARIA ATTUAZIONE PTL (II FASE)			142'964.00		240'000.00
5610.001	FINANZIAMENTO DEI PERCORSI CICLABILI CANTONALI E REGIONALI DEL LUGANESE (1a TAPPA)			0.00		15'000.00
	TOTALE ENTRATE				0.00	0.00
	TOTALE USCITE			142'964.00		255'000.00
	SALDO				142'964.00	255'000.00



CONSUNTIVO SECONDO LA CLASSIFICAZIONE ISTITUZIONALE
PER L'ANNO 2021

COMUNE	
Pagina	166

7	FINANZE	Data vot.	IMPORTO VOTATO TOT.	CONSUNTIVO 2021		PREVENTIVO 2021
				USCITE	ENTRATE	
750	CONTRIBUTI A SOCIETA', PRIVATI E DIVERSI					
5	USCITE PER INVESTIMENTI					
5640.001	CONTRIBUTO MONTE LEMA (2020-2024)			17'953.81		18'000.00
5650.000	CONTRIBUTO VPOD PISCINA AI GRAPPOLI SESSA			8'210.05		8'000.00
	TOTALE ENTRATE				0.00	0.00
	TOTALE USCITE			26'163.86		26'000.00
	SALDO				26'163.86	26'000.00



CONSUNTIVO SECONDO LA CLASSIFICAZIONE FUNZIONALE
PER L'ANNO 2021

COMUNE	
Pagina	167

Riepilogo Investimenti - Dicastero	Amministrazione generale	Sicurezza pubblica	Educazione	Cultura e tempo libero	Salute pubblica	Previdenza sociale	Traffico	Ambiente e territorio	Economia pubblica	Finanze e imposte	TOTALE
Investimenti materiali	50'375.85	0.00	294'328.75	119'887.75	0.00	0.00	2'232'826.50	1'032'349.97	120'158.80	0.00	3'849'927.62
Investimenti immateriali	0.00	0.00	0.00	0.00	0.00	0.00	0.00	8'597.70	0.00	0.00	8'597.70
Prestiti	0.00	0.00	0.00	0.00	0.00	16'000.00	0.00	0.00	0.00	0.00	16'000.00
Contributi per investimenti di terzi	0.00	0.00	0.00	26'163.86	0.00	0.00	142'964.00	0.00	0.00	0.00	169'127.86
USCITE PER INVESTIMENTI	50'375.85	0.00	294'328.75	146'051.61	0.00	16'000.00	2'375'790.50	1'040'947.67	120'158.80	0.00	4'043'653.18
Contributi per investimenti propri	0.00	0.00	67'021.60	18'000.00	0.00	0.00	50'854.20	177'104.40	195'000.00	0.00	507'980.20
Rimborso di prestiti	0.00	0.00	0.00	0.00	0.00	13'786.10	0.00	0.00	0.00	0.00	13'786.10
ENTRATE PER INVESTIMENTI	0.00	0.00	67'021.60	18'000.00	0.00	13'786.10	50'854.20	177'104.40	195'000.00	0.00	521'766.30
MAGGIOR USCITA	50'375.85	0.00	227'307.15	128'051.61	0.00	2'213.90	2'324'936.30	863'843.27	-74'841.20	0.00	3'521'886.88



ALLEGATI
art. 22 Rgfcc

1. Riassunto generale suddiviso in 3 stadi
2. Stato del capitale proprio
3. Tabella riassuntiva delle imposte da incassare
4. Conto dei flussi dei mezzi liquidi
5. Analisi finanziaria con calcolo dei principali indicatori finanziari
6. Tabella dei cespiti
7. Tabella del controllo dei crediti
8. Tabella dei debiti e degli impegni eventuali
9. Tabella delle partecipazioni



ALLEGATO 1
RIASSUNTO CONSUNTIVO MCA2
PER ANNO 2021

COMUNE

Comuni Ticino v2.2

	CONSUNTIVO 2021	PREVENTIVO 2021	
<u>CONTO ECONOMICO</u> <i>(senza imputazioni interne)</i>			
Spese operative	17'558'697.93	16'944'500.00	
Ricavi operativi	17'390'619.41	16'782'400.00	
RISULTATO OPERATIVO	-168'078.52	-162'100.00	
Spese finanziarie	75'842.82	133'000.00	
Ricavi finanziari	333'746.38	327'800.00	
RISULTATO FINANZIARIO	257'903.56	194'800.00	
RISULTATO ORDINARIO	89'825.04	32'700.00	
Spese straordinarie	0.00	0.00	
Ricavi straordinari	0.00	0.00	
RISULTATO STRAORDINARIO	0.00	0.00	
RISULTATO TOTALE ESERCIZIO	89'825.04	32'700.00	
<u>CONTO DEGLI INVESTIMENTI</u>			
Uscite per investimenti	4'043'653.18	8'323'000.00	
Entrate per investimenti	521'766.30	1'376'000.00	
ONERE NETTO PER INVESTIMENTI	3'521'886.88	6'947'000.00	
<u>CONTO DI FINANZIAMENTO</u>			
ONERE NETTO PER INVESTIMENTI	3'521'886.88	6'947'000.00	
AUTOFINANZIAMENTO	1'094'487.78	1'221'500.00	
RISULTATO GLOBALE	-2'427'399.10	-5'725'500.00	
<u>BILANCIO</u>	Anno 2021		
Beni Patrimoniali	9'516'080.01		
Beni Amministrativi	23'524'657.99		
TOTALE ATTIVI	33'040'738.00		
Capitale di terzi	27'710'729.73		
Capitale proprio	5'330'008.27		
<i>di cui eccedenza di bilancio (gruppo 299)</i>	<i>(4'955'553.60)</i>		
TOTALE PASSIVI	33'040'738.00		



ALLEGATO 1
RIASSUNTO CONSUNTIVO MCA2
PER ANNO 2021

COMUNE	
	Comuni Ticino v2.2

Calcolo Autofinanziamento Anno : 2021

89'825.04 + Risultato totale d'esercizio

653'750.60 + (33) Ammortamenti beni amministrativi

351'724.52 + (35) Versamenti in fondi e finanziamenti speciali

93'770.93 - (45) Prelievi da fondi e finanziamenti speciali

0.00 + (364) Rettifiche di valore prestiti dei beni amministrativi

0.00 + (365) Rettifiche di valore partecipazione dei beni amministrativi

92'958.55 + (366) Ammortamenti contributi per investimenti

0.00 + (389) Versamenti al capitale proprio

0.00 - (489) Prelievi da capitale proprio

1'094'487.78

AUTOFINANZIAMENTO

Risultato dei servizi autofinanziati

Conti
3511 / 4511

Servizio Approvvigionamento idrico	.100	(+) versamento al fondo (avanzo)	150'171.52
Servizio Depurazione delle acque	.200	(-) prelevamento dal fondo (disavanzo)	-10'026.83
Servizio Raccolta e eliminazione rifiuti	.300	(-) prelevamento dal fondo (disavanzo)	-23'234.35



Stato del Capitale Proprio
Anno contabile 2021

COMUNE

V1.1

Conto	Gruppo di fondo del capitale proprio	Importo 1.1	Aumenti		Diminuzioni		Importo al 31.12
			Conto	Importo			
2910.100	APPROVVIGIONAMENTO IDRICO	257'544.33	3511.100	150'171.52	4511.100	0.00	407'715.85
2910.200	DEPURAZIONE DELLE ACQUE	0.00	3511.200	0.00	4511.200	10'026.83	-10'026.83
2910.300	ELIMINAZIONE DEI RIFIUTI	0.00	3511.300	0.00	4511.300	23'234.35	-23'234.35
2990	Risultato annuale	0.00	9000.000	89'825.04	9001.000	0.00	89'825.04
2999	Eccedenze/disavanzi bilancio (variazione è il risultato anno precedente)	4'865'728.56	-	0.00	-	0.00	4'865'728.56
Totale capitale proprio		5'123'272.89		239'996.56		33'261.18	5'330'008.27

Nel totale al 31.12 del 2990 non si considera il saldo iniziale del conto in quanto questo è girato sul 2999

L'aumento o la diminuzione del 2999 deve essere uguale al saldo iniziale del 2990 (è il risultato anno precedente)



Conto dei flussi di mezzi liquidi
(fondo Gruppo 100) - metodo indiretto
Anno contabile : 2021

COMUNE

V2.6

	Afflusso (+)	Deflusso (-)	
<i>Riassunto totale d'esercizio</i>	89'825.04		89'825.04
+ Spese non monetarie			1'098'433.67
33 Ammortamenti su BA	653'750.60		
35 Versamenti a fondi e FS	351'724.52		
364 Rettifiche di valore su prestiti dei BA	0.00		
365 Rettifiche di valore su partecipazioni dei BA	0.00		
366 Ammortamenti su contributi per investimenti	92'958.55		
3410 Perdite realizzate su investimenti finanziari dei BP	0.00		
3411 Perdite realizzate su investimenti materiali dei BP	0.00		
344 Rettifiche di valore su investimenti dei BP	0.00		
389 Perdite realizzate su investimenti finanziari dei BP	0.00		
./. Ricavi non monetari			-93'770.93
45 Prelevamenti da fondi e FS		93'770.93	
4410 Utili dalla vendita di investimenti finanziari dei BP		0.00	
4411 Utili dalla vendita di investimenti materiali dei BP		0.00	
444 Rettifiche di valore su investimenti dei BP		0.00	
4892 Rettifiche di valore su investimenti dei BP		0.00	
Variazioni di			
101 Crediti	2'374'171.35		
104 Ratei e riscontri attivi		3'113'554.17	
106 Scorte merci e lavori in corso		0.00	
109 Crediti verso finanziamenti speciali		0.00	
200 Impegni correnti	244'301.46		
204 Ratei e riscontri passivi	477'042.61		
205 Accantonamenti a breve termine	0.00		
208 Accantonamenti a lungo termine	0.00		
2092 Legati e lasciti	100.00		
= Flusso da attività operativa			1'076'549.03
Entrate dal conto degli investimenti	521'766.30		
Uscite dal conto degli investimenti		4'043'653.18	
- 639 Prelievo da FS (ent. non monet.) escluso 6399		73'075.60	
Flusso da attività di investimento (BA)			-3'594'962.48
Variazioni investimenti in beni patrimoniali			
102 Investimenti finanziari a breve termine		0.00	
107 Investimenti finanziari a lungo termine	5'890.60		
108 Investimenti materiali in BP		0.00	
Flusso da attività di piazzamenti finanziari (BP)			5'890.60
= Flusso da attività di investimento e di piazzamenti finanziari			-3'589'071.88
Variazione finanziamenti da terzi			
201 Impegni a breve termine	2'374'098.53		
206 Impegni a lungo termine	0.00		
= Flusso da attività di finanziamento			2'374'098.53
= Variazione totale dei mezzi liquidi (gruppo 100)			-138'424.32

INDICATORI FINANZIARI
(con scala di valutazione)

Contabilità : COMUNE DI CASLANO

MCA2

N°	Tipo indicatore	Scala di valutazione	Anno : 2021	
1	Tasso indebitamento netto Debito pubblico netto_1 / Ricavifiscali	Buono < 100% Accettabile 100% - 150% Debole > 150%	159.7%	Debole
2	Grado autofinanziamento Autofinanziamento / Investimenti netti	Debole < 80% Normale 80% - 100% Buono > 100%	31.1%	Debole
3	Quota delle spese per interessi Interessi netti / Ricavi correnti	Non più sopportabile > 10% Sufficiente dal 4% - 9% Buono 0% - 4%	0.2%	Buono
4	Debito pubblico netto I Debito pubblico I / Popolazione residente permanente	Basso < 1000 Medio da 1'000 a 3'000 Elevato da 3'000 a 5'000 Eccessivo > 5'000	4'128	Elevato
5	Quota degli investimenti Investimenti lordi / Uscite totali consolidate	Molto alta > 30% Elevata 20% - 30% Media 10% - 20% Ridotta < 10%	19.7%	Media
6	Quota di capitale proprio Capitale proprio / totale dei passivi	Eccessiva > 40% Buona 20% - 40% Media 10% - 20% Debole < 10%	15.9%	Media
7	Quota di indebitamento lordo Debito lordo / Ricavi correnti	Ottimo < 50% Buono 50% - 100% Medio 100% - 150% Debole 150% - 200% Critico > 200%	127.1%	Medio
8	Quota degli oneri finanziari Oneri finanziari / Ricavi correnti	Alto > 15% Sopportabile 5% - 15% Debole < 5%	4.4%	Debole
9	Capacità di autofinanziamento autofinanziamento / Ricavi correnti	Debole < 10% Media 10% - 20% Buona > 20%	6.2%	Debole
	Moltiplicatore politico		85.0%	

COMUNE DI CASLANO - tabella dettagliata dei cespiti (acqua potabile)

Cto. bilancio	Cto. investimento		INVESTIMENTO INIZIALE al 01.01.2021	Valore contabile al 01.01.2021	Investimento netto durante l'anno contabile	Valore contabile prima dell'ammort.	%	Ammortamento 2021 ordinario	Valore contabile al 31.12.2021
		<u>Opere del genio civile</u>							
1403.100		Via Credera	112'000.00	98'752.85	0.00	98'752.85	lineare	2'800.00	95'952.85
1403.100		Via Fiume	104'000.00	83'751.80	0.00	83'751.80	lineare	2'600.00	81'151.80
1403.100		Nuove opere di pavimentazione della pista d'accesso ai serbatoi dell'acquedotto comunale	88'000.00	52'816.50	0.00	52'816.50	lineare	2'200.00	50'616.50
1403.100		Via Meriggi	132'000.00	106'696.60	0.00	106'696.60	lineare	3'300.00	103'396.60
1403.100		Via Bosconi	60'000.00	50'907.80	0.00	50'907.80	lineare	1'500.00	49'407.80
1403.100		Sostituzione condotta Via Torrazza	40'000.00	34'752.20	0.00	34'752.20	lineare	1'000.00	33'752.20
1403.100		Via Torrazza	180'000.00	162'398.64	0.00	162'398.64	lineare	4'500.00	157'898.64
1403.100		Via Prati	172'000.00	153'584.15	0.00	153'584.15	lineare	4'300.00	149'284.15
1403.100		Via Credera (Via Stazione - Via Chioso)	12'000.00	14'820.30	0.00	14'820.30	lineare	300.00	14'520.30
1403.100		Via Chiesa	208'000.00	201'617.45	0.00	201'617.45	lineare	5'200.00	196'417.45
1403.100		Via Camparlungo	48'000.00	46'766.60	0.00	46'766.60	lineare	1'200.00	45'566.60
1403.100	5031.026	Via Industria (Via Rompada - Scuola Media)	1'663.70	1'663.70	174'926.95	176'590.65	-	0.00	176'590.65
1403.100	5031.028	Via Stazione (Via Baragia - Via Prati)	150'041.23	144'841.23	42'486.25	187'327.48	-	0.00	187'327.48
1403.100	5031.029	Via Nosetto e Via Monda	51'233.00	51'233.00	63'530.35	114'763.35	-	0.00	114'763.35
1403.100		Sostituzione impianto di trattamento dell'acqua e risanamento fabbricati di Via Chiesa	36'000.00	500.00	0.00	500.00	lineare	500.00	0.00
1403.100		Sostituzione condotta zona nucleo Via Stremadone	480'000.00	20'400.00	0.00	20'400.00	lineare	12'000.00	8'400.00
1403.100		Sostituzione condotta Via Colombera	340'000.00	20'300.00	0.00	20'300.00	lineare	8'500.00	11'800.00
1403.100		Sostituzione condotta Strada mapp. 732	32'000.00	300.00	0.00	300.00	lineare	300.00	0.00
1403.100		Via Cantonale	1'116'000.00	204'600.00	0.00	204'600.00	lineare	27'900.00	176'700.00
1403.100		Sistemazione strada accesso serbatoi ACAP Sassalto	532'000.00	133'200.00	0.00	133'200.00	lineare	13'300.00	119'900.00
1403.100		Strada cantonale completazione zona Colombera	544'000.00	109'600.00	0.00	109'600.00	lineare	13'600.00	96'000.00
1403.100		Sostituzione condotta nucleo Contrada al Lago, Contrada dei Fiori e Piazza Crocetta	472'000.00	96'200.00	0.00	96'200.00	lineare	11'800.00	84'400.00
1403.100		Via Golf - Via Stazione: adeguamento condotte	152'000.00	33'300.00	0.00	33'300.00	lineare	3'800.00	29'500.00
1403.100		Sostituzione condotta Via Muraccio (FLP)	60'000.00	16'300.00	0.00	16'300.00	lineare	1'500.00	14'800.00
1403.100		Rinnovo infrastrutture nucleo lotti 2 e 3: Via Chiesa, Via Valle, Via Orti, Via Fiume	540'000.00	178'996.00	0.00	178'996.00	lineare	13'500.00	165'496.00
1403.100		Sostituzione saracinesche e combi + condotta Via Glorietta e Via Bosconi	128'000.00	32'400.00	0.00	32'400.00	lineare	3'200.00	29'200.00
1403.100		Rinnovo condotte nucleo lotti 1 + 4	260'000.00	98'673.05	0.00	98'673.05	lineare	6'500.00	92'173.05
1403.100		Sostituzione condotta "Piccola Venezia"	20'000.00	18'386.90	0.00	18'386.90	lineare	500.00	17'886.90
1403.100		Risanamento serbatoi dell'acquedotto comunale in zona Crösa	468'000.00	444'451.50	0.00	444'451.50	lineare	11'700.00	432'751.50
1404.100		Risanamento stazione intercomunale di accumulazione in Via Chiesa	480'000.00	351'248.50	0.00	351'248.50	lineare	12'000.00	339'248.50
		Altre strade	0.00	0.00	0.00	0.00	-	0.00	0.00
		Collegamento d'emergenza con rete AP di Magliaso	0.00	0.00	0.00	0.00	-	0.00	0.00
		<u>Mobili, attrezzature, macchine, installazioni</u>							
1406.100		Rinnovo saracinesche e combi	156'000.00	54'874.70	0.00	54'874.70	lineare	19'500.00	35'374.70
1406.100		Piezometri per acquedotto intercomunale	2'746.35	2'246.35	0.00	2'246.35	lineare	500.00	1'746.35
1406.100		Piano di emergenza	0.00	0.00	0.00	0.00	lineare	0.00	0.00
1406.100		Sostituzione contatori con telelettura	0.00	0.00	0.00	0.00	lineare	0.00	0.00
		<u>Uscite di pianificazione</u>							
1429.100		Piano delle zone di protezione dei pozzi di captazione	34'000.00	9'939.65	0.00	9'939.65	lineare	3'400.00	6'539.65
1429.100		Convenzione complementare stazione di pompaggio AIAP	20'729.05	19'729.05	0.00	19'729.05	lineare	1'000.00	18'729.05
			7'233'070.93	3'050'248.52	280'943.55	3'331'192.07		193'900.00	3'137'292.07

COMUNE DI CASLANO - tabella dettagliata dei cespiti

Residuo
2021

Cto. bilancio MCA2	2020 Saldo	termine opera	Durata in anni	Anni residui ammortam.	2021			Saldo
					Amm.	Uscite	Entrate	
TERRENI NON EDIFICATI								
(min. 0% - max 2%)								
1400.000 EX EVERHOLD/MUGHETTO SA	71'438.00	2020	50	50	1'428.75			70'009.25
1400.000 EX SASSALTO SA, MAPPALE 446/7	21'508.50	2020	50	50	430.15			21'078.35
1400.000 SISTEMAZIONE PENDIO MERIDIONALE DEL MONTE SASSALTO	559.60	2020	50	50	11.20			548.40
1400.000 EX SORMANI SA, MAPPALE 604	218'136.00	2020	50	50	4'362.70			213'773.30
1400.000 ES SASSALTO SA, MAPPALE 490	1.00	2020	50	50	0.00			1.00
1400.000 EX PELLERANI, MAPPALE 603	1.00	2020	50	50	0.00			1.00
1400.000 MONTE SASSALTO: GESTIONE PENDIO SUD PRATI SECCHI	13'714.00	2020	50	50	274.30			13'439.70
1400.000 EX CASELLA E QUADRI, MAPPALE 1226	1'347'573.35	2020	50	50	26'951.45			1'320'621.90
1400.000 EX IMMOBILIARE MODERNA SA, MAPPALE 1236	1.00	2020	50	50	0.00			1.00
1400.000 EX CONZA E FISCHER, MAPPALE 496	102'434.50	2020	50	50	2'048.70			100'385.80
1400.000 ZONA DI PIANIFICAZIONE - EX EIBETAG AG, MAPPALE 1459	1'833'742.50	2020	50	50	36'674.85			1'797'067.65
1400.000 MONTE SASSALTO: PERCORSO DIDATTICO	111'529.30	2020	50	50	2'230.60			109'298.70
1400.000 EX CRIVELLI, MAPPALE 512	45'883.50	2020	50	50	917.65			44'965.85
1400.000 EX MAINA, MAPPALI 261-262	355'566.00	2020	50	50	7'111.30			348'454.70
1400.000 ESERCIZIO DIRITTO DI COMPERA SU MAPPALE 593	806'637.00	2020	50	50	16'132.75			790'504.25
1400.000 MONTE SASSALTO: RISANAMENTO PEDEMONTANO 1988-1989	59'317.35	2020	50	50	1'186.35			58'131.00
1400.000 MONTE SASSALTO: RISANAMENTO PEDEMONTANO 1991-1994	80'941.40	2020	50	50	1'618.85			79'322.55
1400.000 CONTRATTO SERVITU DI SUPERFICIE COMUNE/PATRIZIATO	1'283.50	2020	50	50	25.65			1'257.85
1400.000 EX SOCIETA TIRATORI MAPPALE N. 213	1'141.10	2020	50	50	22.80			1'118.30
1400.000 ACQUISTO MAPPALE 1250	35'721.40	2020	50	50	714.45			35'006.95
1400.000 ACQUISTO MAPPALE 1278 PRATI CRANA	1'224'845.05	2020	50	50	24'496.90			1'200'348.15
1400.000 ACQUISTO MAPPALE 457	47'770.25	2020	50	50	955.40			46'814.85
1400.000 ACQUISTO SCORPORI PROVENIENTI DALLA PARTICELLE PPP 6	99'548.65	2020	50	50	1'990.95			97'557.70
1400.000 ACQUISTO MAPPALE 313	6'867.60	2020	50	50	137.35			6'730.25
1400.000 MAPPALE 1492, 1594 E 1490 (CORSIA PEDONALE VIA CAMPARL	318'240.00	2020	50	50	6'364.80			311'875.20
1400.000 ACQUISTO MAPPALE 1096	11'115.25	2020	50	50	222.30			10'892.95
1400.000 ACQUISTO MAPPALE 279 IN VIA CHIESA	2'815'323.20	2020	50	50	56'306.45			2'759'016.75
1400.000 ACQUISTO MAPPALE 208 (parte)	57'408.20	2020	50	50	1'148.15			56'260.05
1400.000 ACQUISTO MAPPALE 1541	48'490.25	2020	50	50	969.80			47'520.45
1400.000 PROGETTO GESTIONE ALIANTO	97'569.30	2022	50	52	0.00	39'321.75		136'891.05
1400.000 ACQUISTO MAPPALE 317	6'500.00	2020	50	50	130.00			6'370.00
1400.000 SENTIERO DIDATTICO	25'014.25	2020	50	50	500.30			24'513.95
1400.000 VIGNETO FORNACE	39'945.55	2020	50	50	798.90			39'146.65
1400.000 ESPROPRIO MAPP. 1557	54'093.60	2020	50	50	1'081.85			53'011.75
1400.000 RIFACIMENTO AIUOLE PIAZZA LAGO	12'380.95	2020	50	50	247.60	4'995.40		17'128.75
1400.000 ACQUISTO MAPP. 766	128'094.50	2011	50	41	3'124.25			124'970.25

COMUNE DI CASLANO - tabella dettagliata dei cespiti

Residuo
2021

Cto. bilancio MCA2	2020 Saldo	termine opera	Durata in anni	Anni residui ammortam.	2021			
					Amm.	Uscite	Entrate	Saldo
1400.000 ESPROPRI VIA MARTELLI	36'595.20	2020	50	50	731.90			35'863.30
1400.000 COSTITUZIONE NUOVO DIRITTO SUPERFICIE COMUNE/PATRIZIATO	763.00	2020	50	50	15.25			747.75
	<u>10'137'694.80</u>				<u>201'364.65</u>	<u>44'317.15</u>	<u>0.00</u>	<u>9'980'647.30</u>
<u>STRADE, PIAZZE, POSTEGGI</u>								
(2-2.5 %)								
1401.000 RISANAMENTO ILLUMINAZIONE PUBBLICA	0.00	2022	40	40	0.00	6'054.00	6'054.00	0.00
1401.000 STRADA REGINA: OPERA	3'190.55	2020	40	40	79.75			3'110.80
1401.000 VIA PRATI: PAVIMENTAZIONE	136'693.65	2017	40	37	3'694.40			132'999.25
1401.000 VIA CREDERA: PAVIMENTAZIONE (VIA STAZIONE - VIA CHIOSO)	267'483.70	2019	40	39	6'858.55			260'625.15
1401.000 VIA CHIESA: PAVIMENTAZIONE	136'624.85	2019	40	39	3'503.20			133'121.65
1401.000 ZONE 30 KM/H	141'971.21	2019	40	39	3'640.30	20'881.65		159'212.56
1401.000 VIA MARTELLI	5'382.55	2018	40	38	141.65			5'240.90
1401.000 VIA INDUSTRIA (I TRATTA): PAVIMENTAZIONE VIA CANTONALE	274'617.86	2021	40	40	0.00	1'721'840.70		1'996'458.56
1401.000 VIA CAMPARLUNGO (VIA STAZIONE - VIA CAMPAGNA): PAVIMEN	102'087.05	2019	40	39	2'617.60			99'469.45
1401.000 VIA NOSETTO E VIA MONDA: PAVIMENTAZIONE	9'340.70	2022	40	40	0.00	171'630.55		180'971.25
1401.000 VIA INDUSTRIA (II TRATTA): PAVIMENTAZIONE VIA ROMPADA -	9'040.20	2023	40	40	0.00	39'211.70		48'251.90
1401.000 VIA BARAGIA: PAVIMENTAZIONE	-25'000.00	2024	40	40	0.00			-25'000.00
1401.000 MURALES SOTTOPASSO GOLF	14'250.00	2019	40	39	365.40			13'884.60
1401.000 MURALES SOTTOPASSO VIA CANTONALE	0.00	2021	40	40	0.00	17'600.00		17'600.00
1401.000 ZONE 30 KM/H: AMPLIAMENTO COMPARTO 3		2021	40	40	0.00	400.00		400.00
1401.000 VIA MERIGGI	0.00	2023	40	40	0.00			0.00
1401.000 VIA MIMOSA	0.00	2023	40	40	0.00			0.00
1401.000 ZONE 30 KM/H: II FASE	0.00	2023	40	40	0.00			0.00
1403.000 POSTEGGI PUBBLICI VIA VALLE (MAPP. 222, 223 E 1315): PROG	508'194.75	2010	40	30	16'939.85			491'254.90
1403.000 ACQUISTO MAPPALE 223 VIA VALLE (POSTEGGI)	111'169.75	2010	40	30	3'705.65			107'464.10
1403.000 REALIZZAZIONE CAMPO B, CORSIA PEDONALE E POSTEGGIO (543'642.39	2019	40	39	13'939.55		44'800.20	484'902.64
1403.000 PARCHEGGIO CIMITERO: SOST. ALBERATURE E RIFACIMENTO	62'955.35	2019	40	39	1'614.25			61'341.10
1403.000 SOSTITUZIONE PARACARRO CONTRADA AL LAGO	56'955.55	2020	40	40	1'423.90			55'531.65
1403.000 AREA DI SVAGO LA PIATTA	41'626.00	2020	40	40	1'040.65	-3'100.15		37'485.20
1403.000 PARCHEGGIO VIA TORRAZZA ZONA FORNACE	0.00	2021	40	40	0.00	21'970.80		21'970.80
	<u>2'400'226.11</u>				<u>59'564.70</u>	<u>1'996'489.25</u>	<u>50'854.20</u>	<u>4'286'296.46</u>
<u>ALTRE OPERE DEL GENIO CIVILE</u>								
1402.000 CONSOLIDAMENTO RIVA LAGO ZONA PIATTA	53'504.88	2016	40	36	1'486.25			52'018.63
1402.000 VIA MERIGGI: SISTEMAZIONE RIVA	0.00	2021	40	40	0.00	1'053.30		1'053.30
	<u>53'504.88</u>				<u>1'486.25</u>	<u>1'053.30</u>	<u>0.00</u>	<u>53'071.93</u>

COMUNE DI CASLANO - tabella dettagliata dei cespiti

Residuo
2021

Cto. bilancio MCA2	2020 Saldo	termine opera	Durata in anni	Anni residui ammortam.	2021			Saldo
					Amm.	Uscite	Entrate	
1402.000 RISANAMENTO CAMERE DI ACCUMULO TREMA	0.00	2022	40	40	0.00	42'111.57		42'111.57
1403.300 RIFIUTI: RIBASSAMENTO BENNE ECOCENTRO COMUNALE VIA	52'121.85	2008	40	28	1'861.50			50'260.35
1403.300 STAZIONI RACCOLTA RIFIUTI	768'381.35	2008	40	28	27'442.20			740'939.15
1403.400 MESSA IN SICUREZZA MASSI SASSALTO (INTERVENTO RESIDE	21'838.25	2017	40	37	590.20		10'919.10	10'328.95
1403.400 MESSA IN SICUREZZA MASSI SASSALTO (INTERVENTO TAVERN	22'812.55	2017	40	37	616.55		20'531.30	1'664.70
1403.400 SISTEMAZIONE SCARPATA ECOCENTRO	16'802.50	2019	40	39	430.85			16'371.65
1403.400 PERICOLI NATURALI: MONTE SASSALTO	19'099.50	2020	40	40	477.50			18'622.00
1403.400 MESSA IN SICUREZZA MASSI SASSALTO (COPERTURA EVENTI)	0.00	2022	40	40	0.00			0.00
1403.400 CADUTA MASSI TORRAZZA ZONA CABINA AIL	12'990.25	2020	40	40	324.75			12'665.50
1403.400 PERICOLI NATURALI: MONTE SASSALTO EVENTO MAPPALE 1118	141'728.85	2020	40	40	3'543.20			138'185.65
1403.900 PONTILE GALLEGGIANTE VIA MERIGGI	510'124.96	2019	40	39	13'080.15			497'044.81
1403.900 PONTILE COMUNALE IN PIAZZA LAGO MESSA IN SICUREZZA	5'061.60	2015	40	35	144.60			4'917.00
1403.900 PONTILE PIAZZA LAGO: ATTRACCO DI CORTESIA		2022	40	40	0.00			0.00
1403.900 PONTILE CANOTTIERI		2022	40	40	0.00			0.00
1401.000 VENDITA STRADA MAPPALE 674	-1'590.00	2022	40	40	0.00			-1'590.00
1401.000 DAL CANTONE PER STRADA VIA TORRAZZA	-359'120.00	2022	40	40	0.00			-359'120.00
1401.000 DAL CANTONE PER STRADA VIA STAZIONE	-160'000.00	2022	40	40	0.00			-160'000.00
	1'050'251.66				48'511.50	42'111.57	31'450.40	1'012'401.33
CANALIZZAZIONI								
1403.200 SMALTIMENTO ACQUE METEORICHE STRADA REGINA	13'989.35	2020	33	33	423.90			13'565.45
1403.200 CANALIZZAZIONI ZONA NUCLEO E PAVIMENTAZIONE PREGIATA	202'128.05	2020	33	33	6'125.10			196'002.95
1403.200 CANALIZZAZIONI VIA SAN MICHELE - VIA MERA	141'931.45	2020	33	33	4'300.95			137'630.50
1403.200 CANALE ALLA COLOMBERA IIa TAPPA (VIA S. MICHELE - LAGO)	23'882.15	2020	33	33	723.70			23'158.45
1403.200 LAVORI DI RISANAMENTO CANALIZZAZIONE ACQUE CHIARE DA	6'236.70	2020	33	33	189.00			6'047.70
1403.200 CANALE ALLA COLOMBERA: IIa TAPPA VIA S. MICHELE - LAGO (50'795.15	2020	33	33	1'539.25			49'255.90
1403.200 CANALE ALLA COLOMBERA: IIIA TAPPA (VIA INDUSTRIA - VIA S.	174'157.05	2020	33	33	5'277.50			168'879.55
1403.200 VIA SALICI	10'229.50	2020	33	33	310.00			9'919.50
1403.200 RISANAMENTO IDROLOGICO LOCALITÀ CANTONI-PASQUÉE	37'460.50	2020	33	33	1'135.15			36'325.35
1403.200 RISANAMENTO CANALIZZAZIONI CENTRO SPORTIVO COMUNA	40'680.65	2020	33	33	1'232.75			39'447.90
1403.200 VIA STAZIONE E VIA GOLF: ADEGUAMENTO CANALIZZAZIONI	20'973.00	2020	33	33	635.55			20'337.45
1403.200 NUCLEO: PROGETTO CANALIZZAZIONE, INFRASTRUTTURE E	61'074.40	2020	33	33	1'850.75			59'223.65
1403.200 SOSTITUZIONE CANALIZZAZIONE VIA CAMPAGNA	45'998.90	2020	33	33	1'393.90			44'605.00
1403.200 VIA NOSETTO, VIA PRATI, VIA MONDA, VIA MURACCIO: ACQUE	35'548.05	2015	40	35	1'015.65			34'532.40
1403.200 VIA PRATI: ACQUE CHIARE E METEORICHE	281'690.35	2017	40	37	7'613.25		97'900.00	176'177.10

COMUNE DI CASLANO - tabella dettagliata dei cespiti

Residuo
2021

Cto. bilancio MCA2	2020 Saldo	termine opera	Durata in anni	Anni residui ammortam.	2021			
					Amm.	Uscite	Entrate	Saldo
1403.200 VIA CHIESA: ACQUE CHIARE E METEORICHE	159'181.15	2019	40	39	4'081.55		47'754.00	107'345.60
1403.200 ROGGIA IN ZONA LATTERIA - VIA STREMAZONE	24'065.20	2022	40	40	0.00	21'142.50		45'207.70
1403.200 VIA NOSETTO E VIA MONDA: ACQUE CHIARE E METEORICHE	267'854.75	2022	40	40	0.00	438'138.35		705'993.10
1403.200 VIA INDUSTRIA (I TRATTA)	467.60	2022	40	40	0.00	1'340.30		1'807.90
1403.200 STAZIONI DI POMPAGGIO ACQUE LURIDE	0.00	2021	40	40	0.00	32'813.60		32'813.60
1403.200 CONTRIBUTI DI COSTRUZIONE PER OPERE DI CANALIZZAZIONE	-1'158'805.70	2020	40	40	-28'970.15			-1'129'835.55
	<u>439'538.25</u>				<u>8'877.80</u>	<u>493'434.75</u>	<u>145'654.00</u>	<u>778'441.20</u>
<u>COSTRUZIONI EDILI</u>								
(min. 2.5% - max 3%)								
1404.000 OPERE COMUNALI PREV. NELLAMBITO DELLA REALIZZAZIONE	-1'552.45	2021	33	33	0.00			-1'552.45
1404.000 CASA COMUNALE: RIORGANIZZAZIONE UFFICI	92'647.81	2019	33	32	2'895.25			89'752.56
1404.000 RISANAMENTO E POTENZIAMENTO LOCULI	261'575.20	2021	33	33	0.00	22'305.20		283'880.40
1404.000 SISTEMAZIONE GROTTINO POMPIERI	0.00	2022	33	33	0.00			0.00
1404.000 PARCHEGGIO VIA VALLE: COPERTURA	1'830.00	2022	33	33	0.00			1'830.00
1404.000 IMPIANTI CLIMATIZZAZIONE UFFICI COMUNALI	0.00	2021	33	33	0.00	30'216.05		
1404.500 NUOVA SCUOLA DELL'INFANZIA VIA CAMPAGNA: OPERA	262'155.10	1999	33	12	21'846.25			240'308.85
1404.500 SI TRIBBIA: IMPIANTO FOTOVOLTAICO	-19'474.00	2022	33	33	0.00			-19'474.00
1404.500 REALIZZAZIONE CAMPO B, CORSIA PEDONALE E POSTEGGIO (811'459.59	2019	33	32	25'358.10		18'000.00	768'101.49
1404.500 SE: SOSTITUZIONE SERRAMENTI (fase 1)	15'593.50	2023	33	33	0.00	27'528.10	43'121.60	0.00
1404.500 RISANAMENTO TETTO SE	11'704.53	2021	33	33	0.00	215'050.65		226'755.18
1404.500 PREFABBRICATI VIA CAMPAGNA: REALIZZAZIONE	9'150.00	2022	33	33	0.00			9'150.00
1404.500 SPOGLIATOIO CENTRO SPORTIVO: AMMODERNAMENTO	0.00	2022	33	33	0.00	7'579.40		7'579.40
1404.500 ILLUMINAZIONE CAMPO A	13'147.45	2020	33	33	398.40			12'749.05
1404.500 VIA CHIESA 19: SOSTITUZIONE CENTRALE TERMICA	2'615.50	2020	33	33	79.25			2'536.25
1404.500 SISTEMAZIONE TETTO ECONCENTRO	0.00	2022	33	33	0.00			0.00
	<u>1'460'852.23</u>				<u>50'577.25</u>	<u>302'679.40</u>	<u>61'121.60</u>	<u>1'621'616.73</u>
<u>BOSCHI</u>								
1405.000 PROGETTO DI GESTIONE FORESTALE STREMAZONE-SASSALTO	72'409.21	2024	40	40	0.00	80'837.05	195'000.00	-41'753.74
	<u>72'409.21</u>				<u>0.00</u>	<u>80'837.05</u>	<u>195'000.00</u>	<u>-41'753.74</u>
<u>MOBILI, MACCHINE, VEICOLI, ATTREZZATURE E INSTALLAZIONI</u>								
(min. 10% - max 20%)								
1406.000 ACQUISTO E ADEGUAMENTO DEI DATI (MU, NR. CIVICI, PR E RE	19'398.70	2021	10	10	0.00			19'398.70
1406.000 ADEGUAMENTO SEDE PROVVISORIA	7'313.75	2019	10	9	812.65			6'501.10
1406.000 CILINDRI DIGITALI PER CASA COMUNALE	8'493.45	2018	10	8	1'061.70			7'431.75
1406.000 TOTEM PIAZZA LAGO	14'793.05	2019	10	9	1'643.65			13'149.40

COMUNE DI CASLANO - tabella dettagliata dei cespiti

Residuo
2021

Cto. bilancio MCA2	2020 Saldo	termine opera	Durata in anni	Anni residui ammortam.	2021			Saldo	
					Amm.	Uscite	Entrate		
1406.000 PARCHIMETRI	17'680.95	2019	10	9	1'964.55			15'716.40	
1406.000 ADEGUAMENTO BARRIERE PARCHEGGI FIMM E VIA VALLE	8'616.00	2021	10	10	0.00	204'616.60		213'232.60	
1406.000 FITNESS-PARK	0.00	2021	10	10	0.00	39'310.50		39'310.50	
1406.000 IRRIGAZIONE CAMPO A: AMMODERNAMENTO E IMPLEMENTAZIONE	0.00	2021	10	10	0.00	36'302.60		36'302.60	
1406.000 SPAZZATRICE ELETTRICA PER PULIZIA TERRITORIO	0.00	2021	10	10	0.00	28'620.50		28'620.50	
1406.300 AMPLIAMENTO STAZIONI DI RACCOLTA	3'237.55	2018	10	8	404.70			2'832.85	
1406.300 ILLUMINAZIONE STAZIONI RIFIUTI	7'755.90	2018	10	8	969.50			6'786.40	
1406.300 REALIZZAZIONE 11° STAZIONE DI RACCOLTA	214'878.65	2020	10	10	21'487.85	2'907.90		196'298.70	
1406.300 SOSTITUZIONE CONTENITORI VIA BARAGIA + VIA MARTELLI	115'704.25	2020	10	10	11'570.45			104'133.80	
1406.300 CABINA RICARICA TESSERE	32'656.31	2020	10	10	3'265.65			29'390.66	
1406.300 RINNOVO STAZIONE RIFIUTI VIA STAZIONE	125'331.65	2020	10	10	12'533.15			112'798.50	
1406.300 SOSTITUZIONE CONTENITORI FIMM+VIA GOLF+VIA VALLE	166'560.05	2021	10	10	0.00	158'060.25		324'620.30	
1406.300 NUOVO CARICATORE TESSERE	0.00	2022	10	10	0.00	6'263.85		6'263.85	
1406.300 SOSTITUZIONE CONTENITORI VIA MERA E VIA CAMPAGNA	0.00	2021	10	10	0.00	25'269.60		25'269.60	
1406.300 VIDEOSORVEGLIANZA STAZIONI DI RACCOLTA	0.00	2022	10	10	0.00			0.00	
1406.300 AMPLIAMENTO STAZIONE DI RSU	0.00	2022	10	10					
1406.500 PONTILE CANOTTIERI	3'192.50	2022	10	10	0.00			3'192.50	
1406.500 ACQUISTO IPAD	4'988.00	2018	10	8	623.50			4'364.50	
1406.500 PORTO CANTONETTI: ACQUISTO E POSA COLONNINE	18'739.80	2020	10	10	1'874.00			16'865.80	
1406.500 INSTALLAZIONE WIFI SI	1'946.10	2020	10	10	194.60			1'751.50	
1406.500 INSTALLAZIONE WIFI SE	15'155.40	2020	10	10	1'515.55	13'850.00		27'489.85	
1406.500 PISTA BIVI PUMP TRACK PIAZZA LAGO	0.00	2021	10	10	0.00	34'800.00		34'800.00	
1406.500 SOSTITUZIONE CALDAIA VIA CHIESA 19	0.00	2021	10	10	0.00	20'159.80		20'159.80	
1406.500 SEGNALETICA STORICA	0.00	2022	10	10	0.00			0.00	
1406.500 IMPIANTO FOTOVOLTAICO SE	0.00	2022	10	10	0.00	37'900.00	23'900.00	14'000.00	
1406.500 IMPIANTO FOTOVOLTAICO VIA CHIESA ACAP/AIAP	0.00	2022	10	10	0.00			0.00	
1406.500 IMPIANTO FOTOVOLTAICO ECONCENTRO	0.00	2022	10	10	0.00			0.00	
1406.500 PARCHIMETRI CAMPO SPORTIVO ROQUE MASPOLI	0.00	2022	10	10	0.00			0.00	
1406.500 PARCHIMETRO SCUOLA ELEMENTARE	0.00	2022	10	10	0.00			0.00	
	786'442.06					59'921.50	608'061.60	23'900.00	1'310'682.16

COMUNE DI CASLANO - tabella dettagliata dei cespiti

Residuo
2021

Cto. bilancio MCA2	2020 Saldo	termine opera	Durata in anni	Anni residui ammortam.	2021			Saldo
					Amm.	Uscite	Entrate	
ALTRI INVESTIMENTI IN BENI AMMINISTRATIVI								
1429.000 PIANO REGOLATORE DEL 02.06.2009	9'134.25	2017	10	7	1'304.90			7'829.35
1429.000 STUDIO PISTA CICLO-PEDONALE COLOMBERA - PONTE-TRESA	2'490.70	2016	10	6	415.10			2'075.60
1429.000 VARIANTI PR DOPO APPROVAZ. CDS E ADEGUAM. LST	34'884.85	2022	10	10	0.00			34'884.85
1429.000 PIANO GENERALE DI SMALTIMENTO: STUDIO	32'528.90	2022	10	10	0.00	8'597.70		41'126.60
1429.000 CATASTO DELLE OPERE DI PROTEZIONE	11'544.10	2018	10	8	1'443.00			10'101.10
1429.000 VARIANTI PR: IMPIANTI DI TELEFONIA MOBILE	5'302.10	2022	10	10	0.00			5'302.10
1429.000 STRADA REGINA: STUDIO	2'250.00	2022	10	10	0.00			2'250.00
1429.000 NUOVA LOGISTICA POLIZIA STRUTTURATA (MAPP. 766) CREDIT	178'204.60	2020	10	10	17'820.45			160'384.15
1429.000 VALUTAZIONE PASSAGGI PEDONALI TERRITORIO DI CASLANO	11'792.25	2019	10	9	1'310.25			10'482.00
1429.000 PISTA CICLO-PEDONALE COLOMBERA - PONTE-TRESA: VERIFICHE GE	15'000.00	2020	10	10	1'500.00			13'500.00
1429.000 VARIANTE PR: TERRENO PONCINI	0.00	2021	10	10	0.00			0.00
1429.000 STUDIO DI FATTIBILITA' PISTA CICLABILE	0.00	2022	10	10	0.00			0.00
1429.000 VARIANTE PR: BAGNO PUBBLICO	0.00	2021	10	10	0.00			0.00
1429.000 REVISIONE PIANO TRAFFICO	0.00	2022	10	10	0.00			0.00
1429.000 NEOFITE INVASIVE	0.00	2022	10	10	0.00			0.00
1429.000 CITTA' DELL'ENERGIA	0.00	2022	10	10	0.00			0.00
1429.000 ALTRE USCITE ATTIVATE								
1429.000 RIPRESA DATI E CONTINUAZIONE PROCEDURA PRELIEVO CON	21'905.20	2016	10	6	3'650.85			18'254.35
1429.000 ALLESTIMENTO PIANO ENERGETICO COMUNALE	9'344.20	2017	10	7	1'334.90			8'009.30
1429.000 RIAPERTURA SUCCESSIONE JUCKER	2'475.35	2016	10	6	412.55			2'062.80
1429.000 ANALISI ENERGETICA DEGLI EDIFICI COMUNALI CECE PLUS	2'484.70	2017	10	7	354.95			2'129.75
	<u>339'341.20</u>				<u>29'546.95</u>	<u>8'597.70</u>	<u>0.00</u>	<u>318'391.95</u>
CONTRIBUTI PROPRI AL CANTONE								
1461.000 PARTECIPAZIONE FINANZIARIA ATTUAZIONE PTL (II FASE)	682'384.25	2020	10	10	68'238.45	142'964.00		757'109.80
1461.000 FINANZIAMENTO DEI PERCORSI CICLABILI CANTONALI E REGIO	76'208.00	2020	10	10	7'620.80			68'587.20
	<u>758'592.25</u>				<u>75'859.25</u>	<u>142'964.00</u>	<u>0.00</u>	<u>825'697.00</u>
ISTITUZIONI PRIVATE								
1462.000 CONTRIBUTO PATRIZIATO: GIAZZERA	11'200.00	2020	10	10	1'120.00			10'080.00
1462.000 CHIESA S. CRISTOFORO: SISTEMAZIONE CAMERA MORTUARIA	0.00	2022	40	40	0.00			0.00
1462.000 CHIESA S. CRISTOFORO: SISTEMAZIONE SAGRATO	0.00	2022	40	40	0.00			0.00
	<u>11'200.00</u>				<u>1'120.00</u>	<u>0.00</u>	<u>0.00</u>	<u>10'080.00</u>
1464.000 CONTRIBUTO MONTE LEMA SA	26'903.15	2020	10	10	2'690.30			24'212.85

COMUNE DI CASLANO - tabella dettagliata dei cespiti

Residuo
2021

Cto. bilancio MCA2	2020 Saldo	termine opera	Durata in anni	Anni residui ammortam.	2021			
					Amm.	Uscite	Entrate	Saldo
1464.000 CONTRIBUTO MONTE LEMA SA	17'856.94	2020	10	10	1'785.70	17'953.81		34'025.05
1465.000 CONTRIBUTO VPOD PISCINA AI GRAPPOLI SESSA	35'332.90	2020	10	10	3'533.30	8'210.05		40'009.65
	80'092.99				8'009.30	26'163.86	0.00	98'247.55
1466.000 CONTRIBUTO TENNIS CLUB CASLANO: 4° CAMPO	80'000.00	2020	10	10	8'000.00			72'000.00
	80'000.00				8'000.00	0.00	0.00	72'000.00

Tabella controllo crediti - consuntivo 2021

Conto investimento	Descrizione opera	Data concessione credito	Credito autorizzato	Uscite anno corrente	Totale uscite al 31.12.2021	Credito residuo (+) o sorpasso (-) rispetto al totale uscite	Entrate sussidi o contributi anno corrente	Totale entrate sussidi o contributi al 31.12.2021	Investimento netto cumulato (senza ammort. già effettuati)	Data chiusura invest.
TERRENI NON EDIFICATI										
320.5000.030	Progetto gestione ailanto	17.06.2015	240'000.00	39'321.75	256'183.85	-16'183.85	-	119'292.80	136'891.05	
510.5000.035	Rifacimento aiuole Piazza Lago	in delega	40'000.00	4'995.40	17'376.35	22'623.65	-	-	17'376.35	2021
510.5000.017	Costituzione nuovo diritto di superficie Comune/Patriziato	11.12.2019	10'000.00	4'276.00	5'039.00	4'961.00	-	-	5'039.00	2021
OPERE DEL GENIO CIVILE, STRADE, PIAZZE E POSTEGGI										
non in MCA2	Strada Regina: studio	in delega	40'000.00	-	2'250.00	37'750.00	-	-	2'250.00	
non in MCA2	Strada Regina: opera	in delega	40'000.00	-	14'702.80	25'297.20	-	-	14'702.80	
non in MCA2	Realizzazione campo B, corsia pedonale, posteggio (posteggio)	09.11.2016	710'000.00	-	843'302.68	-133'302.68	44'800.20	140'236.94	703'065.74	
non in MCA2	Realizzazione campo B, corsia pedonale, posteggio (campo)	09.11.2016	1'088'000.00	-	1'144'497.64	-56'497.64	18'000.00	208'000.00	936'497.64	
	Credito complessivo Campo B:	09.11.2016	1'798'000.00	-	1'987'800.32	-189'800.32	-	348'236.94	1'639'563.38	
non in MCA2	Pontile galleggiante Via Meriggi	17.06.2014	530'000.00	-	600'124.16	-70'124.16	-	-	600'124.16	
non in MCA2	Consolidamento riva lago zona Piatta	17.06.2015	110'000.00	-	127'534.88	-17'534.88	-	-	127'534.88	
non in MCA2	Messa in sicurezza massi Sassalto (Residenza Sassalto)	da votare	-	-	21'838.25	-21'838.25	10'919.10	10'919.10	10'919.15	
non in MCA2	Via Prati: pavimentazione	25.03.2015	180'000.00	-	243'010.95	-63'010.95	-	-	243'010.95	2021
non in MCA2	Via Prati: acque chiare e meteoriche	25.03.2015	340'000.00	-	286'140.50	53'859.50	97'900.00	97'900.00	188'240.50	2021
non in MCA2	Via Prati: acquedotto	25.03.2015	215'000.00	-	170'784.15	44'215.85	-	-	170'784.15	2021
	Credito complessivo Via Prati:	25.03.2015	735'000.00	-	699'935.60	35'064.40	-	97'900.00	602'035.60	2021
non in MCA2	Messa in sicurezza massi Sassalto (Taverna Pescatori)	08.03.2017	70'000.00	-	65'178.70	4'821.30	20'531.30	62'897.45	2'281.25	2021
610.5010.005	Zone 30 km/h	13.06.2019	190'000.00	20'881.65	207'028.36	-17'028.36	-	-	207'028.36	
510.5010.000	Via Industria (1a tratta): pavimentazione	11.06.2019	1'065'000.00	1'721'840.70	1'996'458.56	-931'458.56	-	-	1'996'458.56	
520.5032.002	Via Industria (1a tratta): acque chiare e meteoriche	11.06.2019	865'000.00	1'340.30	1'807.90	863'192.10	-	-	1'807.90	
570.5031.026	Via Industria (1a tratta): acquedotto	11.06.2019	440'000.00	174'926.95	176'590.65	263'409.35	-	-	176'590.65	
	Credito complessivo Via Industria (1a tratta):	11.06.2019	2'370'000.00	-	2'174'857.11	195'142.89	-	-	2'174'857.11	
520.5032.001	Roggia in zona Latteria - Via Stremadone	17.12.2020	250'000.00	21'142.50	45'207.70	204'792.30	-	-	45'207.70	
non in MCA2	Sistemazione Sagrato Chiesa S.Maria del Rosario	13.12.2017	60'000.00	-	-	-	-	-	-	
510.5010.010	Via Nosetto e via Monda: pavimentazione	08.05.2019	233'000.00	171'630.55	180'971.25	52'028.75	-	-	180'971.25	
520.5032.003	Via Nosetto e via Monda: acque chiare e meteoriche	08.05.2019	727'000.00	438'138.35	705'993.10	21'006.90	-	-	705'993.10	
570.5031.029	Via Nosetto e via Monda: acquedotto	08.05.2019	92'000.00	63'530.35	114'763.35	-22'763.35	-	-	114'763.35	
	Credito complessivo Via Nosetto e via Monda	08.05.2019	1'052'000.00	-	1'001'727.70	50'272.30	-	-	1'001'727.70	
510.5010.011	Via Industria (2a tratta): pavimentazione (da suddividere)	08.04.2021	2'510'000.00	39'211.70	48'251.90	2'461'748.10	-	-	48'251.90	
320.5050.000	Progetto di gestione forestale Stremadone-Sassalto	17.06.2020	1'270'000.00	80'837.05	153'246.26	1'116'753.74	195'000.00	195'000.00	-41'753.74	
520.5032.004	Stazioni di pompaggio acque luride	11.12.2019	80'000.00	32'813.60	32'813.60	47'186.40	-	-	32'813.60	
320.5034.003	Pericoli naturali: Monte Sassalto	in delega	40'000.00	-	19'099.50	20'900.50	-	-	19'099.50	
510.5030.006	Area di Svago La Piatta	in delega	40'000.00	-3'100.15	38'525.85	1'474.15	-	-	38'525.85	2021
510.5010.015	Murales sottopasso via Cantonale	in delega	40'000.00	17'600.00	17'600.00	22'400.00	-	-	17'600.00	2021
510.5020.001	Via Meriggi: sistemazione riva	in delega	40'000.00	1'053.30	1'053.30	38'946.70	-	-	1'053.30	
510.5020.002	Manutenzione straordinaria sui riali e sulle camere di accumulo TREMA	08.04.2021	900'000.00	42'111.57	42'111.57	857'888.43	-	-	42'111.57	
non in MCA2	Via Chiesa: acque chiare e meteoriche	08.03.2017	185'000.00	-	159'181.15	25'818.85	47'754.00	47'754.00	111'427.15	2019
610.5010.016	Zone 30 km/h: ampliamento comparto 3	da votare	-	400.00	400.00	-400.00	-	-	400.00	
610.5030.007	Parcheggio via Torrazza zona Fornace	in delega	40'000.00	21'970.80	21'970.80	18'029.20	-	-	21'970.80	2021
COSTRUZIONI EDILI										
non in MCA2	Nuova logistica polizia strutturata	08.03.2017	513'000.00	-	239'458.15	273'541.85	-	-	239'458.15	
220.5045.002	SE: sostituzione serramenti	17.12.2020	2'430'000.00	27'528.10	43'121.60	2'386'878.40	43'121.60	43'121.60	-	
430.5040.001	Risanamento e potenziamento loculi	08.05.2019	300'000.00	22'305.20	283'880.40	16'119.60	-	-	283'880.40	2021
610.5040.004	Parcheggio Via Valle: copertura	17.12.2020	210'000.00	-	1'830.00	208'170.00	-	-	1'830.00	
530.5045.005	Prefabbricati via Campagna: realizzazione	17.12.2020	1'060'000.00	-	9'150.00	1'050'850.00	-	-	9'150.00	
220.5045.003	Risanamento tetto SE	17.12.2020	300'000.00	215'050.65	226'755.18	73'244.82	-	-	226'755.18	
530.5065.004	Sostituzione caldaia via Chiesa 19	in delega	40'000.00	20'159.80	22'775.30	17'224.70	-	-	22'775.30	2021
530.5040.005	Impianti climatizzazione uffici comunali	in delega	40'000.00	30'216.05	30'216.05	9'783.95	-	-	30'216.05	2021
540.5045.006	Spogliatoio centro sportivo: ammodernamento	16.12.2021	210'000.00	7'579.40	7'579.40	202'420.60	-	-	7'579.40	
MOBILI, MACCHINE, VEICOLI, ATTREZZATURE E INSTALLAZIONI										
550.5060.000	Acquisto e adeguamento dei dati (MU, Nr. Civici, PR e reg. indici)	08.06.2011	160'000.00	-	150'326.60	9'673.40	-	43'800.00	106'526.60	
510.5010.000	Risanamento illuminazione pubblica	16.12.2015	1'300'000.00	6'054.00	442'897.40	857'102.60	6'054.00	442'897.40	-	
non in MCA2	Risanamento illuminazione pubblica - credito aggiuntivo	08.04.2021	800'000.00	-	-	-	-	-	-	
610.5060.005	Adeguamento barriere parcheggi FIMM e Via Valle	11.12.2019	220'000.00	204'616.60	213'232.60	6'767.40	-	-	213'232.60	
non in MCA2	Pontile canottieri	in delega	40'000.00	-	3'192.50	36'807.50	-	-	3'192.50	

310.5063.006	Sostituzione contenitori FIMM +Via Golf + Via Valle	17.06.2020	360'000.00	158'060.25	324'620.30	35'379.70	-	-	324'620.30	
220.5065.005	Installazione WIFI SE	in delega	40'000.00	13'850.00	29'355.40	10'644.60	-	-	29'355.40	2021
310.5063.002	Realizzazione 11a stazione di raccolta	08.05.2019	240'000.00	2'907.90	217'786.55	22'213.45	-	-	217'786.55	2020
310.5063.007	Nuovo caricatore tessere	in delega	40'000.00	6'263.85	6'263.85	33'736.15	-	-	6'263.85	
310.5063.008	Sostituzione contenitori Via Mera + via Campagna	16.12.2021	170'000.00	25'269.60	25'269.60	144'730.40	-	-	25'269.60	2021
510.5060.009	Fitness-park	in delega	40'000.00	39'310.50	39'310.50	689.50	-	-	39'310.50	2021
510.5060.011	Spazzatrice elettrica per pulizia territorio	in delega	40'000.00	28'620.50	28'620.50	11'379.50	-	-	28'620.50	2021
510.5065.003	Pista bici pump track Piazza Lago	in delega	40'000.00	34'800.00	34'800.00	5'200.00	-	-	34'800.00	2021
530.5065.004	Impianto fotovoltaico SE	in delega	40'000.00	37'900.00	37'900.00	2'100.00	23'900.00	23'900.00	14'000.00	
540.5065.002	Irrigazione campo A: ammodernamento e implementazione	in delega	40'000.00	36'302.60	36'302.60	3'697.40	-	-	36'302.60	2021
USCITE DI PIANIFICAZIONE										
300.5290.002	Varianti PR dopo approvaz. CdS e adeguamento LST	13.06.2017	85'000.00	-	49'835.50	35'164.50	-	-	49'835.50	
520.5290.009	Piano generale di smaltimento: studio	17.12.2020	815'000.00	8'597.70	41'126.60	773'873.40	-	-	41'126.60	
300.5290.004	Varianti PR: impianti telefonia mobile	13.06.2018	10'000.00	-	5'302.10	4'697.90	-	-	5'302.10	
CONTRIBUTI PROPRI										
730.5610.000	Partecipazione finanziaria attuazione PTL (2a fase)/PAL2	17.12.2014	4'060'800.00	142'964.00	1'407'644.00	2'653'156.00	-	-	1'407'644.00	
730.5610.001	Finanziamento dei percorsi ciclabili cantonali e regionali del Luganese (1a ta	13.12.2017	125'000.00	-	110'000.00	15'000.00	-	-	110'000.00	
750.5640.001	Contributo VPOD piscina Ai Grappoli Sessa (2011-2025)	08.06.2011	127'955.00	8'210.05	79'215.25	48'739.75	-	-	79'215.25	
750.5640.001	Contributo Monte Lema (2020-2024)	17.06.2020	89'284.70	17'953.81	35'810.75	53'473.95	-	-	35'810.75	
ACQUEDOTTO										
570.5031.027	Collegamento d'emergenza con rete AP di Magliaso	17.12.2020	150'000.00	-	-	150'000.00	-	-	-	
570.5031.028	Via Stazione (tratto via Baragia-via Prati)	06.11.2019	210'000.00	42'486.25	192'527.48	17'472.52	-	-	192'527.48	
non in MCA2	Risanamento stazione intercomunale di accumulazione di via Chiesa	17.06.2015	1'250'000.00	-	1'439'758.75	-189'758.75	-	1'076'510.25	363'248.50	
non in MCA2	Piano delle zone di protezione dei pozzi di captazione	11.06.2019	50'000.00	-	16'739.65	33'260.35	-	-	16'739.65	
non in MCA2	Zone di protezione dei pozzi di captazione: studio	in delega	40'000.00	-	648.00	39'352.00	-	-	648.00	
non in MCA2	Convenzione complementare stazione di pompaggio AIAP	17.06.2015	20'000.00	-	21'729.05	-1'729.05	-	-	21'729.05	
PRESTITI E SUSSIDI (registrati in conto investimenti ma da non considerare)										
280.5471.000	Emissione di prestiti di studio			16'000.00				9'700.00		
400.5470.000	Emissione di sussidi fondo sociale							4'086.10		
				4'043'653.18				521'766.30		
Investimenti netti effettuati				3'521'886.88						

NB: su indicazione della SEL il costo per la convenzione Comune/Patriziato è stato tolto dal conto investimenti e registrato in conto economico.

DEBITI A CORTO, MEDIO E LUNGO TERMINE AL 31 DICEMBRE 2021

Creditore	Tasso interesse	Saldo 01.01.2021	Finanziamenti	Definanziamenti	Interessi maturati	Saldo 31.12.2021
Corto termine						
Banca Raiffeisen conto corrente	(*) 0.45 %	1'604'768.42	0.00	625'901.47	783.89	978'866.95
Totale		1'604'768.42	0.00	625'901.47	783.89	978'866.95
Medio, lungo termine						
Banca Migros limite credito di fr. 13'000'000.00 dal 01.12.2009	(**)	3'000'000.00	0.00	0.00	16'820.85	3'000'000.00
Corner Banca prestito limite di credito di fr. 5'000'000.00 dal 01.12.2011	(***)	1'000'000.00	0.00	0.00	4'687.65	1'000'000.00
Corner Banca prestito fisso 01.12.2017 - 01.12.2022	0.39 %	5'000'000.00	0.00	0.00	19'770.58	5'000'000.00
Banca Raiffeisen prestito fisso 30.11.2020-30.11.2022	0.15 %	3'000'000.00	0.00	0.00	4'500.00	3'000'000.00
Caisse Prev. Fonct. Police et Et. Penitentiaires 26.11.2020-30.09.2021	0.04 %	5'500'000.00	0.00	5'500'000.00	1'668.30	0.00
Caisse Prev. Fonct. Police et Et. Penitentiaires 30.09.2021-30.09.2022	0.01 %	0.00	5'500'000.00	0.00	137.50	5'500'000.00
Rentes Genevoises prestito fisso 17.11.2021-17.05.2022	-0.05 %	0.00	3'000'000.00	0.00	180.00	3'000'000.00
Totale		17'500'000.00	8'500'000.00	5'500'000.00	47'764.88	20'500'000.00
Totale generale		19'104'768.42	8'500'000.00	6'125'901.47	48'548.77	21'478'866.95

(*) tasso 0.45 % sino al limite di fr. 2 milioni

(**) tasso variabile secondo mercato: utilizzo fr. 3'000'000.00 per un anticipo fisso 28.08.2020-30.08.2021 al 0.55 %

(***) tasso variabile secondo mercato: utilizzo fr. 1'000'000.00 per un anticipo fisso 22.12.2020-22.01.2021 al 0.50 %

PRO MEMORIA DEGLI IMPEGNI EVENTUALI

Atto di fideiussione solidale a favore della Banca Raiffeisen del Malcantone di Caslano, sottoscritto in data 9 settembre 2019, per un importo di fr. 216'401.00 a garanzia del prestito complessivo di fr. 180'333.95 concesso all'Associazione Tennis Club Caslano.

Garanzia bancaria a favore della Banca Raiffeisen del Malcantone di Caslano, sottoscritta in data 23 dicembre 2021, per un importo di fr. 40'000.00 a garanzia della costruzione di un nuovo impianto del pallone per i tre campi in favore dell'Associazione Tennis Club Caslano.

Tabella delle partecipazioni

Denominazione, sede	Autorità di protezione 6, Agno
Genere	Ente autonomo di diritto comunale (art. 193c LOC)
Scopo	Gestione di tutele e curatele
Tipo di contabilità	LOC / MCA1
Partecipazione ai costi	CHF 79'498.25 (consuntivo 2021)
Eventuali osservazioni	Riparto dei costi in funzione del numero di abitanti

Denominazione, sede	Commissione regionale trasporti Luganese, Lugano
Genere	Convenzione (art. 193a LOC)
Scopo	Sviluppo dei piani di agglomerato
Tipo di contabilità	LOC / MCA1
Partecipazione ai costi	CHF 1'951.80 (consuntivo 2019)
Eventuali osservazioni	Riparto costi in base a popolazione economica

Denominazione, sede	Regione energia Malcantone Ovest, Magliaso
Genere	Convenzione (art. 193a LOC)
Scopo	Attuazione di progetti di efficienza energetica
Tipo di contabilità	LOC / MCA1
Partecipazione ai costi	CHF 1'628.45 (consuntivo 2021)
Eventuali osservazioni	Quota parte stabilita per ogni progetto

Denominazione, sede	Associazione MAGGIO, Agno
Genere	Ente autonomo di diritto comunale (art. 193c LOC)
Scopo	Cure a domicilio per il Malcantone-Vedeggio
Tipo di contabilità	Programma ad hoc
Partecipazione ai costi	CHF 349'511.05 contributo SACD (consuntivo 2021)
Eventuali osservazioni	La partecipazione alle spese è stabilita annualmente dall'Ufficio

Ragione sociale, sede	Monte Lema SA, Miglieglia
Tipo di società	Società anonima
Scopo della società	Gestione impianto di risalita al Monte Lema
Capitale azionario (tot. / partec. del Comune)	fr. 1'580'000 / fr. 81'000
Ultimo risultato d'esercizio	Avanzo di fr. 815.72 (anno 2020)
Ultimo dividendo per azione	0 % sul valore nominale
Capitale proprio al 31.12	fr. 1'627'694.33
Eventuali osservazioni	1'620 azioni al portatore di CHF 50 valore nominale

Denominazione, sede	Consorzio Depurazione Acque Magliasina, Croglio
Genere	Consorzio (LCCom)
Numero di comuni	17
Scopo	Gestione impianto depurazione acque (IDA)
Tipo di contabilità	LOC / MCA1
Chiave di riparto spese correnti	Popolazione residente permanente
Partecipazione ai costi	CHF 599'741.80 (consuntivo 2021)
Debiti nei conti del Consorzio (SI/NO)	NO
Quota parte Debito pubblico netto I, al 31.12.	0
Diritti di voto in Consiglio consortile	26.78%
Eventuali osservazioni	-

Denominazione, sede	Consorzio pulizie delle rive del Ceresio, Lugano
Genere	Consorzio (LCCom)
Numero di comuni	17 (+ 6 consorzi depurazione)
Scopo	Pulizia delle rive e dello specchio d'acqua
Tipo di contabilità	LOC / MCA1
Chiave di riparto spese correnti	4.43%
Partecipazione ai costi	CHF 26'585.50 (consuntivo 2021)
Debiti nei conti del Consorzio (SI/NO)	NO
Quota parte Debito pubblico netto I, al 31.12.	0
Eventuali osservazioni	-

Denominazione, sede	Consorzio TREMA, Novaggio
Genere	Consorzio (LCCom)
Numero di comuni	18
Scopo	Opere di premunizione contro i rischi idrogeologici
Tipo di contabilità	LOC / MCA1
Chiave di riparto spese correnti	Popolazione residente permanente
Partecipazione ai costi	CHF 27'360 (consuntivo 2021)
Debiti nei conti del Consorzio (SI/NO)	NO
Quota parte Debito pubblico netto I, al 31.12.	0
Eventuali osservazioni	-

Denominazione, sede	Consorzio Protezione Civile, Mezzovico-Vira
Genere	Consorzio (LCCom)
Numero di comuni	32
Scopo	Gestione regionale della protezione civile
Tipo di contabilità	LOC / MCA1
Chiave di riparto spese correnti	Popolazione residente permanente
Partecipazione ai costi	CHF 93'295.32 (consuntivo 2021) - fr. 21.315 per ab.
Debiti nei conti del Consorzio (SI/NO)	NO
Quota parte Debito pubblico netto I, al 31.12.	0
Eventuali osservazioni	-

Denominazione, sede	Associazione Croce Verde, Lugano
Genere	Associazione secondo diritto privato CCS
Scopo	Soccorso e trasporto sanitario
Tipo di contabilità	Programma ad hoc
Partecipazione ai costi	CHF 20'806.70 (consuntivo 2021)
Eventuali osservazioni	-

Denominazione, sede	Ente turistico del Luganese, Lugano
Genere	Ente autonomo di diritto pubblico (LTur)
Scopo	Promozione turistica del Luganese
Tipo di contabilità	Programma ad hoc
Partecipazione ai costi	CHF 78'848.75 (consuntivo 2021)
Eventuali osservazioni	Contributo calcolato in base ai pernottamenti

Denominazione, sede	Ente regionale di sviluppo del Luganese, Savosa
Genere	Associazione secondo diritto privato CCS
Scopo	Promozione economica del Luganese
Tipo di contabilità	Programma ad hoc
Partecipazione ai costi	CHF 15'064.00 (consuntivo 2021)
Eventuali osservazioni	-

Ragione sociale, sede	Consorzio nuova piazza di tiro Malcantone-Agno
Genere	Consorzio (LCCom)
Numero di comuni	19
Scopo	Gestione regionale della protezione civile
Tipo di contabilità	LOC / MCA1
Chiave di riparto spese correnti	Popolazione residente permanente
Partecipazione ai costi	CHF 12'115.60 (consuntivo 2021)
Debiti nei conti del Consorzio (SI/NO)	NO
Eventuali osservazioni	-